



**UNIVERSIDAD TÉCNICA PARTICULAR DE LOJA**

*La Universidad Católica de Loja*

**TITULACIÓN DE HOTELERÍA Y TURISMO**

Monografía del cantón Olmedo de la provincia de Loja

Trabajo de fin de titulación

**AUTORA:**

FLORES PALADINES, NARCISA DE JESÚS

**DIRECTOR DE TRABAJO DE FIN DE TITULACIÓN**

GUERRERO JIMÉNEZ, GALO RODRIGO, Dr.

# **CESIÓN DE DERECHOS EN TESIS DE GRADO**

Narcisa de Jesús Flores Paladines, declaro conocer y aceptar la disposición del artículo 67 del Estatuto Orgánico de la Universidad Técnica Particular de Loja que en su parte pertinente textualmente dice: **“Forman parte del patrimonio de la Universidad la propiedad intelectual de investigaciones, trabajos científicos o técnicos y tesis de grado que se realicen a través, o con el apoyo financiero, académico o institucional (operativo) de la Universidad”**

# CERTIFICACIÓN

Dr. Galo Rodrigo Guerrero Jiménez

**Docente Investigador de la Titulación de Ciencias de la Educación área  
Lengua y Literatura de la Universidad Técnica Particular de Loja y  
Director de Tesis**

## **C E R T I F I C A:**

Haber dirigido y revisado el contenido de tesis de grado **MONOGRAFÍA DEL  
CANTÓN OLMEDO**, desarrollada por Narcisa de Jesús Flores Paladines, por  
lo que autorizo su presentación, disertación y defensa.

-----  
Dr. Galo Rodrigo Guerrero Jiménez  
**DIRECTOR DE TESIS**

# **AUTORÍA**

Las ideas, conceptos, opiniones y definiciones vertidas en el presente trabajo de investigación son de la exclusiva responsabilidad de la autora.

Narcisa de Jesús Flores Paladines.

## **DEDICATORIA**

A mi padre Celestial porque él guió mi trabajo, dándome la sabiduría requerida para realizar la presente investigación. A mis padres, porque son la guía para mi dedicación y esfuerzo de cada día; inculcaron en mi la convicción de ser una gran profesional, a mi familia entera; de manera especial a mi hermana, que con su apoyo incondicional me impulsó a seguir mi sueño de ser una profesional.

Narcisa Flores Paladines

# AGRADECIMIENTO

Dejo constancia de mi sentimiento de gratitud a:

La Universidad Técnica Particular de Loja.

La Escuela de Hotelería y Turismo.

Mi director de tesis Dr. Galo Guerrero Jiménez.

Sr. Jorge Luís Márquez, Alcalde del Cantón Olmedo

Lic. Mayhury Espinoza Sánchez, Técnica ambientalista del Ilustre

Municipio de Olmedo

Nuestros compañeros que compartieron el diario bregar estudiantil

Todas y cada una de las personas que han colaborado directa o indirectamente con la culminación de este trabajo investigativo.

Mi compañera María del cisne Guerrero Jiménez por su apoyo incondicional.

A todos ellos mil gracias

## ÍNDICE GENERAL

### ÍNDICE

#### **CANTON OLMEDO**

1. Introducción
2. Datos generales del cantón
  - 2.1 Altitud
  - 2.2 Extensión territorial
  - 2.3 Población
  - 2.4 Límites geográficos
  - 2.5 Fecha de fundación
  - 2.6 Clima
  - 2.7 Temperatura
  - 2.8 Himno
  - 2.9 Escudo
3. Datos históricos y políticos del cantón
4. Situación Urbanística y geográfica
5. Atractivos y servicios turísticos
6. Fiestas tradicionales y religiosas
7. Comidas Típicas
8. Centros educativos y culturales
9. Centros educativos y culturales
10. Desarrollo económico, productivo y comercial
11. Historia del municipio y de las juntas parroquiales
12. Personajes destacados en el ámbito político, intelectual, religioso, deportivo y de Compromiso social
13. Arqueología y patrimonio local
14. Análisis descriptivo de asuntos literarios y/o científicos
15. Otros aspectos
  - 15.1 Vialidad y transporte
  - 15.2 Telecomunicaciones
  - 15.3 Medioambiente e hidrografía
  - 15.4 Procesos migratorios
  - 15.5 Electrificación, agua potable y alcantarillado
  - 15.6 Monumentos, parques y plazas públicas
  - 15.7 Mapas geofísico, vial y turístico del cantón
16. Parroquias

#### **PARROQUIA LA TINGUE**

## **1. Resumen**

La presente monografía se realiza en el cantón Olmedo, perteneciente a la provincia de Loja, ubicada al sur del Ecuador a una distancia de 95 Km de la ciudad de Loja, para poner a disposición y conocimiento de todas las personas que requieran información más detallada de aspectos históricos, geográficos, costumbres y culturales.

En esta investigación se encontrará información de su historia, altitud, extensión territorial, población, límites geográficos, fecha de fundación, clima, temperatura, datos históricos y políticos, situación urbanística y geográfica, atractivos y servicios turísticos, fiestas tradicionales y religiosas, comidas típicas, centros educativos y culturales, centros sociales y de salud, desarrollo económico, productivo y comercial, historia del Municipio y de las juntas parroquiales, personajes destacados en el ámbito político, intelectual, religioso, deportivo y de compromiso social, arqueología local, información de sus parroquias, vialidad transporte, telecomunicaciones, medio ambiente e hidrografía, procesos migratorios, electrificación, agua potable y alcantarillado, monumentos, parques y plazas públicas, mapas geofísico, vial y turístico, producción local, etc.



## CANTÓN OLMEDO



Vista panorámica de la ciudad de Olmedo, la autora, 2010

### 2. DATOS GENERALES DEL CANTÓN

- 2.1 Altitud:** 1.200 m.s.n.m
- 2.2 Extensión territorial:** 114 Km<sup>2</sup>
- 2.3 Población:** 4.202 hab. ( Censo-2010). área urbana  
622 hab. área rural 3.580.

PARROQUIA	POBLACIÓN	
	OLMEDO	URBANA
MUJERES 340		
RURAL		HOMBRES 1420
		MUJERES 1492
LA TINGUE	HOMBRES 360	
	MUJERES 308	
<b>TOTAL</b>		<b>4.202</b>

**Fuente:** Inec, censo noviembre 2010

## 2.4 Límites geográficos:

**Norte:** cantón Chaguarpamba

**Sur:** cantón Paltas

**Este:** cantón Catamayo

**Oeste:** cantón Paltas

**2.5 Fecha de fundación:** 25 de octubre de 1909

**2.6 Clima:** subtropical y templado

**2.7 Temperatura promedio:** de 18<sup>0</sup> a 20<sup>0</sup> grados °C

**2.8 Himno del cantón Olmedo:**

**2.9 Escudo del cantón Olmedo**

### Himno al cantón Olmedo

**Letra:** Presbítero Aparicio Jiménez

Música: Salvador Bustamante Celi

### CORO

¡Viva Olmedo! Tranquilo y risueño,  
trina el ave en verdina pradera,  
y con ella el cantar halagüeño  
lo saludan sus hijos doquiera.

### ESTROFAS

#### I

Mora Olmedo, en sus faldas del Ande,  
exhalando un cantar soberano,  
de su pecho esforzado y galán  
por volar a la gloria eternal

#### II

A gustar de Jesús las caricias  
a ostentar de María la alteza  
de que goza por su gran pureza  
en el éter por siempre triunfal.

## 2.9 Escudo del cantón Olmedo



El escudo de Olmedo representa: el sentimiento, la historia, las costumbres, el arte y la forma de vida de esta tierra rica en producción agrícola.

El escudo se inicia con dos ramas, una a la derecha y otra a la izquierda, las mismas que soportan el desarrollo de Olmedo.

A la derecha está la rama de café que se constituye en el primer producto agrícola del cantón, siendo éste el regulador de la economía familiar.

A la izquierda una caña de azúcar que forma parte de la principal materia prima para la producción de la panela, la misma que sirve para el sustento diario y se transforma en el primer componente del rico y delicioso bocadillo, producido por el cantón, siendo Olmedo el primer productor del país de éste manjar.

Enmarcado en una figura tradicional para representar escudos, la misma que data de la era medieval, éste descansa sobre el café y caña de azúcar que son la base de la economía, sustento para el progreso y desarrollo de la región.

La figura del escudo anteriormente se divide en tres partes, las mismas que representan, la divina Trinidad: Padre, hijo y Espíritu Santo, encajando con la profunda tradición de fe y religión católica de todo el pueblo de Olmedo.

En la parte superior del escudo, inspirada por el Padre, se encuentra el sol, el mismo que sirve de iluminación a todos sus habitantes, para que guiados por el ser supremo, siempre caminen por los senderos del bien y progreso y sean fortaleza de su espíritu; luego están las montañas, que se convierten en los protectores del medio ambiente, y sobre sus estribaciones se desarrolla su floreciente agricultura, que se constituye en fuente de vida del cantón; luego por una serpenteada vía, llegamos al centro del cantón, donde nos espera su acogedora iglesia, donde descansa la patrona de Olmedo, Santa Barbara, que se constituye en la guía de muchas vocaciones del lugar; la iglesia se constituye en el inicio de la ciudad, que está asentada al pie del cerro Santa Bárbara, el mismo que se constituye en fuente de musa para la creación de la: música, poesía, trabajo y adelanto para su pueblo.

En la parte inferior, lado izquierdo, inspirado por el Hijo, se encuentran los cafetales, el agricultor del sector, en su actividad diaria y productiva como es la cosecha del café, faena que la realiza junto a su casa, con su mujer y sus hijos, donde se desarrolla la personalidad del habitante de Olmedo, amable, callado poseedor de buenas costumbres e incansable trabajador.

En la parte inferior, lado derecho, inspirado por el Espíritu Santo, se representa la parte espiritual del alma, la literatura, la poesía y la historia. El libro nos simboliza, el estudio y el saber, primera ocupación de la niñez y juventud de

Olmedo, quienes serán los futuros hombres que velarán por el progreso y adelanto del sector.

La pluma representa, la forjadora de la historia, personaje implacable, que dará a conocer a las futuras generaciones, los sucesos, los hechos y los nombres de los hombres y mujeres que supieron amar, querer y respetar a su tierra y fueron los forjadores de grandeza de ésta, la más querida y la más amada. La guitarra representa, a la compañera de las penas y alegrías, la que suena cuando llega un paisano o cuando se aleja la persona amada.

Los colores vivos y fuertes utilizados representan: los matices de sus paisajes, de sus parajes, el cantar de sus variadas aves, el color inigualable de sus flores, la belleza y elegancia de sus mujeres inteligentes y trabajadoras de ésta tierra.

El escudo en sí encierra. La historia, la cultura, la producción, las costumbres y el trabajo profundo e incansable del habitante de Olmedo.<sup>1</sup>

---

<sup>1</sup> Archivos del Ilustre Municipio de Olmedo,2010

## 2.10 Bandera:



La bandera del cantón Olmedo, está conformada por tres partes y dos colores: La parte superior es una proporción del  $\frac{1}{4}$  partes del ancho, y es de color verde; el que significa la producción de sus tierra, que es eminentemente agrícola, sus valles, sus montañas, el color de sus cañaverales, la biodiversidad de su medio ambiente; el mismo que conserva su verdor y su frescura gracias a sus colinas y elevaciones que son un regalo de la naturaleza.

En el centro, ocupando las  $\frac{2}{4}$  partes de su ancho, el color amarillo, que significa: la riqueza material y espiritual de su gente, el florecer en invierno de sus campos, el diario y alegre despertar de su pueblo, los soles esplendorosos y radiantes del verano; el impulso que día a día dan sus hijos a su tierra, la



generosidad de su gente, la sonrisa tierna y delicada de su niñez, el caminar alegre y elegante de sus bellas mujeres y la madurez de su inquieta juventud. En la parte inferior se repite  $\frac{1}{4}$  partes de ancho, de la parte superior del mismo color verde.

En el centro de la bandera y para complementar su colorido se encaja sobriamente el escudo del cantón Olmedo.<sup>2</sup>

### **3. Datos históricos y políticos del cantón**

El cantón Olmedo lleva este nombre como homenaje al destacado guayaquileño José Joaquín de Olmedo; en sus inicios formaba parte del espacio geográfico habitado por una etnia aborígen preincaica y precolombina, la nación palta, por esta razón en diferentes lugares se encuentran restos arqueológicos sumamente importantes para la historia de Loja.

Olmedo como parroquia perteneció al cantón Paltas, desde el 25 de octubre de 1909, por la acción patriótica de los señores Benjamín Jiménez, Agustín Robles, José Sánchez y Manuel Carrión. Este cantón fue elevado a categoría de parroquia civil con el nombre de Olmedo y el 29 de diciembre de 1933, Olmedo consiguió la categoría de parroquia eclesiástica, siendo su primer

---

<sup>2</sup> Archivos del Ilustre Municipio de Olmedo, 2010

párroco el Rvdo. Juvenal Jaramillo. Pueblo altivo y progresista que gracias al tesón de sus hijos y de quienes un día llegaron hasta ese sitio y se quedaron a luchar por el progreso y desarrollo de Olmedo; unos y otros han aunado esfuerzos y voluntades para adquirir toda la riqueza, desarrollo y progreso del cantón. El territorio cantonal está formado de cerros y colinas, y lo mejor de este cantón es su gente, ellos son mujeres y hombres que madrugan todos los días a trabajar por el progreso de su cantón y del Ecuador.<sup>3</sup>

El 25 de octubre de 1909, fue elevado a la categoría de parroquia civil, perteneciente en ese entonces al cantón Paltas y con el nombre de Olmedo. Posteriormente gracias a la labor tesonera y dedicación de quien se convirtiera en su primer alcalde Sr. Néstor Raúl Armijos Barrera, se logra elevar a la categoría de cantón de la provincia de Loja, el 24 de febrero de 1997, publicado en el registro oficial con el # 9.

Desde ese entonces Olmedo se convierte en un centro urbano, donde se consolida un sistema de educación primaria y secundaria en torno a la presencia de la Iglesia, un sistema incipiente de vías que giraron en torno al trabajo comunitario para aperturar vías y construir las principales edificaciones públicas como: Municipio, Registro Civil, Subcentro de Salud, Correos, Intendencia, Policía Rural, Ministerio de Agricultura y Ganadería, Cofenac

---

<sup>3</sup> Vivaloja.com cantones de la Provincia de Loja, 05-11-2010

(Consejo Cafetalero Nacional), ayuda en concesión de préstamos. Plan Internacional, que ayuda en salud y educación. Instituciones Privadas como: Registraduría de la propiedad.

El cantón Olmedo representa uno de los cantones más pequeños de la provincia de Loja, se encuentra ubicado a 95 Km de la cabecera provincial tomando la panamericana que conduce a la costa. En el sitio denominado Velacruz, tomamos la bifurcación hacia la derecha que nos conducirá hasta el sitio denominado la “**YE**” de Olmedo, desde ahí podemos ingresar al centro poblado.

Olmedo se encuentra ubicado hacia la parte noroeste de la provincia de Loja, con una superficie de 114,90 Km<sup>2</sup>, y una altura de 1500 m.s.n.m. Dos parroquias forman parte de su extensión territorial, que son Olmedo conocida también como Santa Bárbara con 62.63 Km<sup>2</sup> y 33 barrios, que se constituye como cabecera cantonal; y la parroquia rural, La Tingue con 51.76 Km<sup>2</sup> y 8 barrios.

Sus habitantes en su mayoría se dedican a hacer producir la tierra, ya que ésta se caracteriza por la excelente productividad lo que genera grandes recursos para el pueblo.

#### **4. Situación urbanística y geográfica**

Urbanísticamente el área urbana del cantón Olmedo presenta un trazado irregular debido a la topografía del sector, con vías angostas y fuertes pendientes que sobrepasan los máximos requeridos, de igual forma en su área rural, en donde nota asentamientos dispersos alrededor de un espacio público (Plaza Central).

Olmedo posee una ubicación geográfica estratégica en la zona de transición climática entre la costa y la sierra, unida con el principal eje vial E-50, constituye una potencial ventaja para diversificar la producción agroecológica y alcanzar mercados.

La zona de geográfica, provee al territorio denominado Olmedo de variedad de pisos climáticos, con remanentes de bosques nativos, de biodiversidad ecológica y vertientes legendarias de producción de agua.

El cantón Olmedo, por su ubicación en una zona que queda entre la sierra y la costa, presenta un clima diverso y variado; tradicionalmente se distingue la presencia de dos estaciones climáticas: estación invierno (enero-abril) y la estación seca (mayo-diciembre).

Cabe destacar que cuando los años son lluviosos existe un período corto de precipitaciones entre septiembre y octubre, esta característica hace que en Olmedo se determinen tres zonas de vida: la zona de bosque seco tropical; zona de bosques tropical húmedo, y zona de bosque nubloso andino. Estas particularidades han hecho que Olmedo se distinga por ser un cantón eminentemente agrícola.

El cantón Olmedo constituye parte de la cuenca alta del río Puyango, en sus cordilleras y enclaves se originan las primeras vertientes que alimentan las zonas bajas y que amerita una urgente mediación, para su protección y conservación.

El paso del eje vial E-50, vía a la costa por las zonas altas del cantón ha protagonizado impactos físicos; provocados por deslaves e inundaciones en los períodos invernales y cierto aislamiento de la cabecera cantonal; sin embargo dicho eje, juega un rol preponderante en la integración de Olmedo a la región sur, costa y oriente ecuatoriano; además en el desarrollo de la comercialización e intensificación de la productividad del cantón.

Su posición geográfica es privilegiada toda vez que el clima que presenta lo convierte en un cantón líder en producción orgánica, especialmente en el cultivo del café que se produce en considerables cantidades.<sup>4</sup>



Ciudad de Olmedo, la autora, 2010

## **5. Atractivos y servicios turísticos**

Olmedo, cuenta con diversos atractivos arqueológicos que representan una enorme importancia, para la historia de Loja; en toda su geografía se encuentran grandes paisajes que son ideales; para practicar el turismo

---

<sup>4</sup> Plan de Desarrollo Estratégico del Cantón Olmedo, 2005-2009, p. 44

ecológico, y diversos pisos climáticos, lo que hace que la región sea apta, para el cultivo de una infinidad de productos, característica que los habitantes de Olmedo saben aprovechar muy bien.

El cantón Olmedo en sus inicios fue parte esencial del territorio de la gran nación palta; etnia aborígen preincaica y precolombina de incidencia notable en la identidad provincial; de ello deriva que en sus diversos espacios existan evidencias arqueológicas de mucha importancia para documentar la historia de la lojanidad. Al respecto cabe puntualizar el hecho de la falta de procesos investigativos encaminados a establecer su potencialidad y riqueza. A ello se debe poner mucha atención y especial interés.

El gobierno local de su municipalidad tiene mucho que ver en ello, al igual que los entes relacionados con patrimonio nacional, regional y provincial.

Dentro de los atractivos turísticos están: el cerro Santa Bárbara, considerado por sus habitantes como un símbolo de prosperidad y grandeza, por lo cual consta en el escudo como elemento de composición; la audaz imaginación de los olmedenses ha creado historias sobre su existencia, y aún se rumora que cada año tiene un pequeño crecimiento, desconociendo el motivo por el cual ocurre este prodigio.

Es un mirador perfecto para divisar Olmedo en toda su exuberante presencia; la cordillera Yamalaca es otro de los encantadores lugares, que en conjunto son poseedores de una belleza extraordinaria y de una exuberante y pintoresca vegetación; son ideales para realizar caminatas en familia, para distraerse y respirar un aire limpio de contaminación; así como también, para descubrir todas las maravillas que encierra Olmedo.

El paisaje que existe en el trayecto del cantón es llamativo debido a la forma irregular de su orografía, en ella podemos encontrar un sinnúmero de paisajes con formas y colores diferentes que atraen la atención de los visitantes.

En el cerro Santa Bárbara, la actual administración municipal está interesada en desarrollar un proyecto turístico, de implementación de un sistema para realizar canoping desde el cerro Santa Bárbara hacia el estadio que se construirá próximamente, para que propios y extraños puedan disfrutar de estos espacios de diversión como es el deporte de aventura.



Vista panorámica del cerro Santa Bárbara, la autora, 2010



Construcción del nuevo estadio del cantón Olmedo, la autora, 2010



De igual manera se prevé construir un Polideportivo en el sector Santa Bárbara con sus correspondientes áreas recreacionales tanto activas como pasivas.

En el centro histórico están el parque central, y la iglesia matriz que se destacan por su inigualable belleza y cuidado por parte de los moradores, ya que representan la historia e identidad del cantón.



Parque Central e Iglesia Matriz de Olmedo, la autora, 2010

Otro atractivo turístico que posee el cantón Olmedo son las ramadas conocidas también como moliendas, en el sector existen gran cantidad de ramadas ubicadas a diferentes distancias, las cuales se crean respaldadas en la producción de caña de azúcar, aquí nace el tradicional bocadillo, alfeñiques,

turrone, huevos de faldiguera, rrallados, colaciones, chispiolas, mani confitado garrapiñadas. Dichas ramadas se destacan por su construcción rústica y el método tradicional que utilizan para obtener el jugo de la caña de azúcar, constituyéndose así, en uno de los atractivos turísticos más importantes.



Trapiche para moler la caña

**Fuente:** Revista No.1 "Olmedo con aroma de café", 2010



Elaboración de la panela

**Fuente:** Revista No.1 "Olmedo con aroma de café", 2010

Las manifestaciones culturales propias del lugar como las fiestas comerciales y religiosas en las cuales sobresalen las comidas típicas y las danzas tradicionales, se convierten en atractivos turísticos del cantón.

Olmedo en su pequeña extensión, tiene escondidos grandes encantos que solo pueden conocerse recorriéndolo, pues como misteriosos secretos, se ocultan entre las bellas convivencias de sus habitantes y entre la vegetación de sus campos. La cultura que poseen los habitantes olmedenses en lo referente a su habilidad como agricultores se convierte en un tesoro incomparable, ya que

guardan como tradición los conocimientos más profundos y ancestrales, herencia de sus padres y abuelos, símbolos de historia e identidad. Las amas de casa aún elaboran alforjas tejidas en los antiguos y muy utilizados telares manuales, los mismos que constan de cinco estacas, una la calgua, dos cungalpos, un illague, una trama, una tranca y la parina, esta última de tela, hilo o cabuya, las otras partes son de madera y palo de “*chaguarquero*”. Todo este cúmulo de conocimientos se convierte en un gran atractivo turístico para todas las personas que visitan Olmedo.<sup>5</sup>

### **Recursos eco turísticos naturales**

En el cantón Olmedo existen sitios de interés como el cerro Santa Bárbara, sitio natural con una altura promedio de 1150 m.s.n.m considerado como símbolo de prosperidad y grandeza por sus habitantes, es un elemento constitutivo del escudo del cantón; En este sitio la actual administración municipal está interesada en desarrollar un proyecto turístico de implementación de un sistema para realizar canoping desde este cerro hacia el estadio (sitio Tanijal), para que sea utilizado como sitio de distracción de los habitantes y de personas que visiten Olmedo; así como también otros puntos estratégicos, como el cerro de Chivatos, en la parte oriental, donde existe una elevación considerable a 2.208 m.s.n.m. La cual puede ser utilizada como mirador y

---

<sup>5</sup> Primera Edición de la Revista Olmedo, con aroma de café. Trabajo productividad y encanto. IlustreMunicipio del cantón Olmedo.2011. p. 32.

área de camping con senderos ecológicos y todas las implementaciones que faciliten la visita de turistas interesados en practicar senderismo y excursionismo.



Cúspide del cerro Chivatos a 2.200 m.s.n.m  
La autora, 2010



Entrada al cerro chivatos  
La autora, 2010



Salida por la parte posterior del cerro Chivatos  
La autora, 2010

El proyecto de senderización podría iniciar por la entrada al sitio “Collonapamba” ascendiendo hacia el pico final del cerro Chivatos, el ascenso tiene una duración aproximada de una hora treinta minutos a dos horas, hasta llegar al pico final; donde se debiera construir o implementar el equipamiento necesario para una área de “camping”. El descenso o salida, se podría realizar por la otra parte de la entrada a La Tingue, por los terrenos de la familia, Cuenca Cueva; tiempo de duración del descenso es veinte minutos a media hora, aproximadamente.



Cerro Chivatos, la autora, 2010



Ascenso al cerro Chivatos, la autora, 2010

Igual proyecto se podría implementar en la cordillera Yamalaca, para que los turistas y personas interesadas en visitar estos lugares puedan realizar trekking (caminatas o senderismo).

También se podría realizar agroturismo o turismo rural, visitando las tradicionales ramadas o moliendas existentes en el cantón, para que puedan observar directamente la elaboración artesanal de la panela y bocadillos que se realizan en cantidades considerables para cubrir el mercado local; igual puede disfrutar del exquisito jugo de caña y visitar las diferentes plantaciones de productos agrícolas. Las moliendas o ramadas son conocidas con este nombre por la presencia de abundante caña de azúcar. Por lo general, son propiedades familiares y otras cuantas destinadas al alquiler donde se mide el trabajo por tareas de caña; aquí se muele la caña de azúcar, se saca el jugo de la misma, luego se lo expone a altas temperaturas y se extrae el guarapo, de este la miel y la cachaza, con la miel bastante espesa, después de pasar por el tiempo reglamentario de cocción se la coloca en moldes que pueden ser redondos para formar atados de dulce o cuadrados para la panela, llega a formarse el dulce en estado sólido, luego de enfriarse por completo. Las personas que intervienen en la elaboración de la panela se los conoce con el nombre de "*meleadores*". Estas ramadas atraen a los turistas por su forma atractiva de extraer el jugo de caña, cuyo trabajo lo hacen utilizando trapiches que dan vuelta y van moliendo la caña con la fuerza de toros o caballos, de una manera tradicional. Este trabajo comúnmente se lo realiza en las noches, donde junto a la evaporadora y con el calor de la fogata, se relata infinidad de historias y costumbres, chistes y hasta refranes, mientras los más pequeños

que por ningún motivo se quedan en casa, descansan plácidamente sobre el bagazo.

La generosidad de la geografía cantonal que les ofrece una envidiable diversidad de pisos climáticos y paisajes.



Vista panorámica de la vía a Olmedo, la autora, 2010

Ello además le significa al más joven de los cantones lojanos un promisorio potencial turístico, enriquecido con innumerables tradiciones culturales en diversos ámbitos y especificidades, tanto artesanales utilitarias y productivas, como artísticas y culinarias.

En cuanto a servicios turísticos, Olmedo está dotado de infraestructura básica, aunque no posee infraestructura turística adecuada en cuanto a hoteles y restaurantes, sólo posee cinco restaurantes de tercera categoría, que ofrecen

el servicio a propios y extraños al módico costo de \$ 1.50 cada plato, las comidas que ofertan es la típica del cantón: cecina, Molloco, acompañado de huevo frito, repe con maní, seco de pollo, jugos etc.

Para hospedaje, Olmedo, cuenta con una pensión de tercera categoría y una casa particular del señor Máximo Moncada que presta el servicio a los turistas que la visitan. A pesar de la falta de una adecuada infraestructura hotelera, se podría realizar turismo ecológico, para visitar y disfrutar de los paisajes naturales que posee; también se puede realizar agroturismo, para visitar y conocer las diferentes fases de cultivos y especies producidas en el lugar; visitar las diferentes instalaciones tradicionales de ramadas o moliendas, existentes en el lugar, en las cuales se produce, el jugo de caña y la panela, materia prima para la elaboración de los bocadillos, típicos del lugar; ocupando la infraestructura y servicios que posee actualmente.

## **6. Fiestas tradicionales y religiosas**

En este cantón las festividades más importantes son las que se realizan en conmemoración del aniversario de cantonización el 24 de febrero de 1997, pero por resolución de la Primera Cámara Edilicia del cantón se trasladó al 22 de agosto debido al temporal invernal que en el mes de febrero es copioso. Caso contrario ocurre en el mes de agosto; los olmedenses residentes en otros



lugares del país tienen por costumbre visitar el Santuario de El Cisne, y a la vez su tierra natal, festejando alborozados las fiestas de cantonización; por tales motivos, se acordó trasladar la fecha de cantonización para su celebración el 22 de agosto.

Es el cantón de más reciente constitución política en el ámbito de la geografía lojana. Con este motivo se realizan diversas actividades que involucran a todos los habitantes de este pujante cantón lojano.



Fiestas cantonización de Olmedo

**Fuente:** archivo del Ilustre Municipio del Cantón Olmedo, Marlene Guarderas y Lorena Jiménez

Días antes del aniversario el pueblo se prepara para disfrutar al máximo de los eventos que preparan los diferentes gremios y principalmente el Ilustre Municipio de Olmedo; los actos cívicos tienen especial relevancia, así como los eventos culturales, sociales y deportivos, sin restar importancia a los bailes

populares, que se preparan para el deleite de todos los presentes y sobre todo para que los visitantes vivan agradables momentos de diversión y esparcimiento.



Vista panorámica del cerro Santa Bárbara, la autora, 2010

Otro acontecimiento que concita la atención de toda la ciudadanía es la feria religiosa y comercial de la ciudad de Olmedo, se celebran del 22 al 26 de septiembre de cada año. Estas fiestas se realizan en honor a Santa Bárbara que es la patrona del cantón, de cuya imagen, se relata que en la hacienda de don Pablo Carrión (1850) se encontró en la molienda una piedra fina a manera de batán donde se hallaba esculpida la figura de Santa Bárbara, razón por la cual se lo bautizó a este terruño con el nombre de Santa Bárbara de Olmedo. Esta pieza arqueológica estuvo guardada en la sacristía de la iglesia matriz, la

misma que era utilizada como piedra angular en la mesa de celebrar las misas, pero esa piedra desapareció con la muerte de Mons. Jorge Guillermo Armijos. El 24 de septiembre en honor a la “Virgen de las Mercedes”. El 25 de septiembre, en honor a San Roque. Fiestas de carácter religioso y comercial que se originan desde los principios de hacinamiento de la población de la entonces hacienda Santa Bárbara, amparada por el señor Guillermo Torres. En 1850 esta hacienda pasa a ser propiedad del señor Pablo Carrión y su esposa Isabel Ríos, personas sumamente católicas; situación que influyó la presencia de religiosos franciscanos quienes se encargaron de la labor evangelizadora y educativa en sus inicios.



Fiestas en honor a la Virgen de las Mercedes

**Fuente:** archivo del Ilustre Municipio del Cantón Olmedo, Marlene Guarderas y Lorena

El 26 de septiembre en honor a Santa Mariana de Jesús y el 25 de octubre parroquialización de Olmedo. Dentro de las tradiciones locales, la gente se prepara con alegría y devoción para las fiestas; ocho días antes (**la octava**), los toques de campanas y cohetes anuncian el inicio de las fiestas; en el parque central se reúnen los moradores para escuchar en la glorieta las retretas populares protagonizadas por las tradicionales bandas de pueblo; a esta tradición se la conoce como **la octava**. Las vísperas, se las celebra, de manera similar a la octava, el día anterior a la festividad. Es una auténtica motivación colectiva en la que participa la comunidad. Los actos que se realizan durante éstas festividades son:

**Novena.-** Los habitantes olmedenses son eminentemente católicos, para ello acuden a la Iglesia a rezar oraciones y cantos durante 9 días.

**Verbena.-** Se conoce a la velada y feria que se celebra las noches durante la “*víspera*”.

**La misa de fiesta.-** Es el acto central del día de la celebración. Una vez terminada la novena, los sacerdotes u organizadores de la fiesta ofrecen la misa de agradecimiento por los favores recibidos durante el año. El acto litúrgico se desarrolla entre el ensordecedor reventar de decenas de camaretas y aires musicales alegres interpretados por las bandas.

**La procesión.-** Es el evento culminante de la liturgia del día y consiste en el recorrido de la imagen en hombros de los devotos, por las principales calles del centro urbano.

**Retreta y juegos pirotécnicos.-** Terminada la misa de acción de gracias los fieles acuden a la plaza principal para escuchar y bailar la música de la banda de pueblo acompañada de juegos pirotécnicos; castillos, cohetes, rosetas, silbadores, ratones.

**Vaca loca.-** Es una tradición que se ha transmitido de generación en generación, está confeccionada por un armazón a base de madera revestida de papel o cartón en ella se ubica una tira de juegos pirotécnicos, luego se la pinta con los colores característicos de una vaca, esta armazón es manipulada o movida por una persona, preferentemente de género masculino, que baila al son de la banda; persiguiendo a los asistentes y haciendo explotar a la vez los juegos pirotécnicos para deleitar a los asistentes a la velada, que se realiza en las noches de fiesta.

**El bazar.-** Consiste en el remate público de los objetos y animales que, en calidad de obsequio o donación lo hace la ciudadanía la Imagen y que han entregado los devotos al síndico de la parroquia.

## **7. Comidas típicas**

La gastronomía del cantón Olmedo es muy variada y exquisita como todas las manifestaciones gastronómicas de la provincia de Loja. Las manos y el gusto de las mujeres presentan huellas de experiencia, de las múltiples actividades culinarias que han realizado siempre, preparando los deliciosos alimentos de forma tradicional, en las hornillas de barro, ollas de barro, utilizando batidores de madera, escogidos por ellas mismas de la abundante vegetación que recubre el lugar para batir las sopas que exquisitamente deleitan propios y extraños. Así encontramos variedad de platos típicos del lugar como:

#### **Refreído de maní con guineo (salsa de maní)**

Consiste en preparar una salsa de maní molido con manteca de cerdo, sal, aliños y dejarla cocinar hasta que tenga una consistencia espesa; se la sirve con guineo cocinado o yuca.



En una sartén se coloca manteca de chanco, se refríe la cebolla, el ajo, se agrega, sal al gusto, un poco de agua, luego se añade el maní previamente molido, se deja hervir hasta que la salsa comience a espesar y estén completamente cocinados todos los ingredientes. Luego se sirve la salsa caliente acompañada de guineo cocinado.

### **Repe con maní y una tajada de zapallo**

Es una sopa de guineo verde picado; cuando ya está cocinado se le agrega el maní previamente tostado y molido, se comprueba de sal y por último se suma cilantro picado.



Se prepara de la siguiente manera, en una olla sopera se refrién ajo y cebolla, se agrega agua la cantidad deseada, dependiendo del número de personas para las que vaya a preparar la sopa, se deja hervir, cuando ya está hirviendo el agua se adiciona el guineo verde picado, se deja hervir hasta que se cocine, se comprueba que el guineo esté cocinado para luego batirlo (con batidor hecho de madera), luego de esto, se suma el cilantro finamente picado, se revuelve o se mezcla la sopa y está listo para servirlo. Se acompaña con una tajada de zapallo cocinado. El zapallo se cocina previamente aparte.

### **Cecina de chancho**

La cecina es una carne de cerdo fileteada o cecinada, sazonada con sal, ajo, y pimienta, se la seca al sol y finalmente se la cocina asada a la parrilla. Este delicioso plato va acompañado de yuca y encebollado.





A la carne pura y fresca de chanco se la cecina (filetea), se la sazona con sal, luego se la extiende, o se la coloca al sol, hasta que este seca. Se arregla una parrilla para asar la carne, o también se la puede asar al carbón, para ser servida con yuca cocinada y acompañada de cebolla curtida con limón y sal.

### **Molloco**

Comida preparada con plátano verde molido y revuelto con maní, que se sirve con huevo frito y café caliente.



Es una preparación que se realiza cocinando el plátano verde; cuando ya está cocido se lo deposita en un recipiente de madera y se lo muele con una piedra redonda, y se le complementa el maní tostado y molido, la sal al gusto. Luego con la mano se tritura nuevamente y se revuelve hasta que se logra unir en una sola masa consistente, dándole una forma similar al brazo gitano, que luego se corta en pequeñas rodajas y se sirve acompañado de huevo frito, queso o cecina de chanco; lógicamente acompañado de un rico jarro de café caliente.

## Dulces (bocadillos)



Bocadillos tradicionales de Olmedo, la autora, 2010

Este tipo de dulces son muy apetecidos sobre todo por los turistas por su exquisito sabor, además constituyen una fuente de ingresos para las familias porque se los vende en las ferias sobre todo de Loja.

Se los prepara con miel de panela y maní tostado y molido, se mezcla los ingredientes y se extiende sobre una superficie plana; cuando se han enfriado se cortan los bocadillos a la medida deseada, generalmente son de forma cuadrada; y son fabricados en forma artesanal, para comercializarlos fuera de la localidad, se preparan directamente desde las tradicionales moliendas o ramadas, es decir, se muele la caña en trapiches a motor, o trapiches movilizadas con acémilas (burros o caballos); se saca el jugo de la misma y se la hace hervir en los mismos calderos que se utiliza como recipiente, para

recibir el jugo extraído de la caña, hasta conseguir la consistencia deseada, luego se coloca la miel en un recipiente construido de madera; se le agrega el maní previamente tostado y medianamente molido o entero, se revuelve y se deja enfriar hasta poder cortar los bocadillos en forma cuadrada según el tamaño deseado.

Para preparar en casa, en una olla o vasija grande se coloca agua, la cantidad deseada de acuerdo a la cantidad de bocadillos que desee hacer, se coloca las panelas de dulce, igual de acuerdo a la cantidad deseada, se deja hervir hasta lograr una consistencia de punto de caramelo o consistente, luego se extiende la miel en una superficie de madera; en ese momento se agrega el maní molido medianamente o en grano previamente pelado y tostado, luego se cortan los bocadillos del tamaño deseado, en forma cuadrada.

### **Arveja con guineo y cuero de cabeza de cerdo**

Este plato se prepara con arveja seca, guineo y cuero de cabeza de cerdo.



En primer lugar, se coloca en un recipiente la arveja con agua y se deja a remojar el día anterior, la cantidad necesaria, para la comida de un almuerzo; luego se cocina aparte el cuero de la cabeza de cerdo, la cantidad necesaria. Cuando se ha cocinado la arveja y el cuero de cerdo, se unen los ingredientes en una sola olla, se agrega el guineo, se deja cocinar con los demás ingredientes hasta que esté suave y listo para servir y degustar este exquisito plato típico del cantón.

### **Dulce de toronche**



Dulces tradicionales de Olmedo

**Fuente:** archivo del Ilustre Municipio del cantón Olmedo, Marlene Guarderas y Lorena Jiménez

Este exquisito plato se prepara, cocinado el toronche con panela.

En una olla se coloca agua de acuerdo a la cantidad de acuerdo a las personas que vayan a servir, se instala a ebullición; luego que haya en el hervido el agua, se coloca la panela de igual manera de acuerdo a la cantidad que vaya a preparar. Aparte se pela el toronche y se pica en tajadas, de igual manera las unidades que sean necesarias. El toronche es una fruta similar a una papaya pero muy pequeña.

Las tajadas de toronche se agregan al agua y panela que están en ebullición y se deja hervir hasta que obtenga el punto deseado; y esta listo para servirlo.

## **8. Centros educativos y culturales**

La administración actual del Ilustre Municipio del cantón Olmedo consciente de que la educación es el factor que abre puertas y ventanas al conocimiento y superación, ha apoyado este derecho de la niñez y la juventud, preocupándose en potenciar las capacidades y aprovechar los recursos humanos, económicos, pedagógicos, tecnológicos e infraestructura eficiente para poder brindar una educación de calidad. La fuente de financiamiento para realizar algunas obras en este ámbito fue gestionado en convenios con organismos de desarrollo como DINSE, MIDUVI, Y ONG`S.<sup>6</sup>

---

<sup>6</sup> Primera edición de la Revista Olmedo, con aroma de café. Trabajo Productividad y encanto. IlustreMunicipio del cantón Olmedo.2011. p. 9.



Escuela del cantón Olmedo.

**Fuente:** Revista No.1 "Olmedo con aroma de café", 2010



Grupo de danza del patronato de Olmedo.

**Fuente:** Revista No.1 "Olmedo con aroma de café", 2010

El cantón Olmedo se encuentra atendido por dos centros pre-primarios donde se educan los niños y niñas menores de cinco años. Existen veinte y ocho centros educativos de nivel primario, distribuidos y ubicados en cada uno de sus barrios.

Los siguientes barrios del cantón Olmedo cuentan con un centro educativo de nivel primario: La "YE" de Olmedo. Buringo, Yamalaca, Loma Redonda, Piedra Sembrada, Cascajo, El Tundo, Guanga, La Gallera, Las Peñas, La Delicia, la Guallana, Las Cidras, Guacanuma, Chivatos, Higueros, Porvenir, Santa Cruz del Guato, Carrizal, La Tingue, Lobongo, Zapallal, Cola, Tambara, Aguacillas.

No.	ESTABLECIMIENTO EDUCATIVO	DIRECTOR	UBICACIÓN	NÚMERO DE ALUMNOS			NÚMERO DE PROFESORES
				HOMBRES	MUJERES	TOTAL	
1	ESC.CIUDAD DE LA PAZ	ARMIJOS ARMIJOS SERVIO DOMINGO	La Guayana	8	8	16	1
2	ESC.CRISTOBAL COLON	NELSON ELIAS TINITANA CHAMBA	Olmedo C.C	71	60	131	8
3	ESC.CUIDAD DE BRASILIA	JUAN JOSE SOCOLA GALLO	La Guanga	7	8	15	2
4	ESC.DR MANUEL VARGAS CALLE	MAURA BEATRIZ ROJAS	Chivatos	12	11	23	2
5	ESC.DR FRANSISCO COSTA ZABALETA	MARCOS NICOLAS POGO CARRILLO	La Cidra	28	41	69	5
6	ESC.DR RAFAEL SEVILLA	EUFEMIA CENELIA TORRES CAMACHO	Yamalaca	5	6	11	1
7	ESC.EMILIO ESTRADA	ORDOÑEZ SAMANIEGO RUTH BEATRIZ	Las Peñas	2	4	6	1
8	ESC. FISCAL MIXTA OLMEDO	VALLEJO DELGADO WILLIAM RODRIGO	Guacanuma	19	16	35	2
9	ESC.GUAYAQUIL	ESTRELLA DEL ROSARIO SANCHEZ SÁNCHEZ	El Porvenir	6	12	18	1
10	ESC.HECTOR BURBANO	EDITH ESPERANZA MAZA SARAGURO	El Cascajo	8	9	17	1
11	ESC.IGNACIO DE VEINTIMILLA	ABDON YOVANY JIMENEZ	Loma Redonda	54	64	118	8



		CASTILLO					
12	ESC.JUAN DE ALDERETE	IMELDA DIOCELINA PAMBI LEÓN	El Tundo	4	2	6	1
13	ESC.JUAN RAFAEL SÁNCHEZ ROMAN	MERCY DEL ROCÍO CARRIÓN	La Y de Olmedo	26	17	43	2
14	ESC.JULIO VÉRNE	MALDONADO RIOS LIZARDO EFRAIN	Ramírez Pamba	5	1	6	1
15	ESC.LUIS GODIN	LUZ IBELIA CARRION CABRERA	Higuerones	8	6	14	1
16	ESC.MÁRQUEZ DE SOLANDA	MARIO FERNANDO MONTALVAN	La Delicia	1	5	6	2
17	ROSA AMALIA PALADINES	CARMEN ODILA CARRIÓN GUEVARA	Piedra Sembrada	1	1	2	1
18	ESC.SAMUEL VALDIVIESO	MATILDE ALEJANDRINA MEDINA ALDANA	Santa Cruz del Guato	2	2	4	1
19	ESC.SUIZA	LYLIA JUDITH MONTROYA ENCALADA	Olmedo C.C	17	25	42	7
TOTAL						582	48

**FUENTE:** Dpto. ESTADÍSTICAS DEL MEC LOJA

**ELABORACIÓN:** LA AUTORA, 2010

Un grupo de niños y niñas que están en el rango de 0 a 5 años asisten al Programa Nuestros Niños, bajo la modalidad Creciendo con Nuestros Hijos, en donde son atendidos en el desarrollo de sus habilidades y destrezas; dicho programa atiende a 240 niños y niñas, en los barrios: Las Cidras, Loma Redonda, La Tingue (Cabecera Parroquial) y Olmedo. El 59.51% de la población de 12 años y más, tiene instrucción primaria completa; el 5.19% de la

población de 18 años y más tiene instrucción secundaria completa; el 2.65%, tiene instrucción superior. En el cantón Olmedo hay 16 centros educativos unidocentes, 5 bidocentes, 6 completos. En las escuelas unidocentes del cantón es imposible atender las necesidades de la niñez, la misma que provoca una deficiente calidad de educación, que se ve reflejada en un bajo rendimiento, frustración y baja estima de los niños, convirtiéndose en un gran obstáculo para el desarrollo de las futuras generaciones del cantón Olmedo<sup>7</sup>

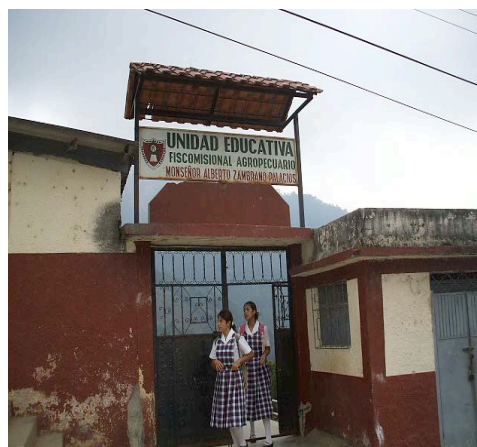

Colegio Mons. Alberto Zambrano Palacios, la autora, 2010

En cuanto al nivel medio o secundario, La ciudad de Olmedo cuenta con un colegio a distancia “monseñor Alberto Zambrano Palacios” ubicado en la cabecera cantonal (Olmedo), este colegio fue fundado por monseñor Jorge Guillermo Armijos Valdivieso; quien se preocupó por brindar a todos los

---

7 SIISE (Sistema Integrado de Indicadores Sociales del Ecuador). 3.5, PDEC Olmedo,2005

olmedenses una educación de primera calidad. A este colegio asisten los jóvenes del sector y también parte del estudiantado de Chaguarpamba (actualmente asisten 70 jóvenes).

Dentro de la misma área del colegio existe un centro de educación primaria, Escuela Monseñor Armijos. En este colegio existe una residencia para los señores profesores que no pertenecen al lugar; la misma que fue creada bajo la visión de Monseñor Jorge Guillermo Armijos, como ayuda a los maestros que sean destinados a trabajar en él. La cantidad que deben pagar los maestros es la mínima, de tal manera, que cubra los gastos de mantenimiento y servicios básicos como agua y Luz; pero sobre todo es la facilidad prestada para que los profesores puedan conseguir rápidamente un lugar donde vivir.

Es el único colegio en la provincia de Loja que ofrece este servicio a los docentes. En el caso del nivel medio o secundario, la oferta educativa brindada no está de acuerdo a la realidad o demanda de la población.

**CENTROS EDUCATIVOS DE NIVEL MEDIO EXISTENTES EN EL CANTÓN  
OLMEDO PERÍODO 2009-2010**

**TABLA 2**

No.	ESTABLECIMIENTO EDUCATIVO	DIRECTOR	UBICACIÓN	NÚMERO DE ALUMNOS			NÚMERO DE PROFESORES
				HOMBRES	MUJERES	TOTAL	
1	Colegio Mons. Alberto Zambrano Palacios	PADRE MANUEL AGUSTÍN HERRERA SALINAS	OLMEDO C.C	257	270	527	38
2	Centro de Formación Artesanal Olmedo	LUZ MARIA ROMERO CARRIÓN	OLMEDO C.C	14	30	44	3
3	Colegio a Distancia Ext. Olmedo Moseñor Leonidas Proaño	Lic. MARÍA ENITH ARMIJOS	OLMEDO C.C	30	45	75	6
4	Colegio Nacional La Tingue	JOSÉ PATRICIO SÁNCHEZ PASACA	La Tingue	32	38	70	11
Total						641	52

**Fuente:** Dpto. ESTADÍSTICAS MEC. LOJA

**Elaboración:** La autora, 2010

La causa para que la mayoría de la población no obtenga un título profesional o académico, se debe a los bajos ingresos de las familias para costear la culminación de los estudios a sus hijos.

## 9. Centros sociales, deportivos y de salud

El cantón Olmedo posee infraestructura propia para atender a su población en cuanto a salud se refiere. El ámbito de la salud ejerce gran influencia en las condiciones de vida y de trabajo de las poblaciones.

En la cabecera cantonal existe un subcentro de salud que presta atención diaria; tanto del médico general como del odontólogo, con ayuda de una enfermera y una auxiliar de enfermería, que también presta sus servicios en la parroquia La Tingue.



Dispensario Médico de IESS, Y de Olmedo,  
La autora, 2010



Dispensario Médico del cantón Olmedo, la autora,  
2010

El médico odontólogo trabaja con las escuelas de los barrios Higuerones, Tundo, Chivatos, cuya población estudiantil es de 76 niños; la atención la realiza cada año, y está dirigida a la población de 6 a 13 años. La atención se realiza diariamente, de acuerdo a un orden alfabético de sus apellidos, los niños llegan al subcentro de salud de la cabecera cantonal, para realizarse un control total de sus dientes, este proceso es coordinado por los profesores y los padres de familia, los costos de atención y materiales que se utilizan son financiados por el Ministerio de Salud de Loja. La actual administración municipal ha construido la maternidad del subcentro de salud de Olmedo; así como también la construcción de un albergue en la cabecera cantonal.

En la cabecera cantonal (Olmedo) también existe un subcentro del Seguro Social Campesino, administrado por el Instituto de Seguridad Social (IESS), al cual son afiliados unas 600 familias de los cantones de Olmedo y Chaguarpamba, brindando atención a todos los miembros de la familia, cobertura que cubre de 2.500 a 3.000 personas, aunque también tiene problemas de falta de fármacos e insumos<sup>8</sup>

El Dispensario del Seguro Social Campesino cuenta con un médico general y un auxiliar, que prestan sus servicios a todos los pacientes que se acercan a

---

8 Plan de Desarrollo Estratégico del cantón Olmedo, 2005-2009, p. 28

este Dispensario; tanto los habitantes del cantón Olmedo, La Tingue y sus alrededores.

En la parroquia La Tingue existe otro subcentro de salud, atendido por un médico, quien se traslada diariamente desde el cantón Chaguarpamba a la parroquia La Tingue para prestar sus servicios a la población de la parroquia con la ayuda de una auxiliar de enfermería; los dos Subcentros; el de Olmedo y el de la parroquia La Tingue, son regentados por el Ministerio de Salud Pública de Loja.



Dispensario Médico de la parroquia La Tingue, la autora, 2010

El médico rural brinda atención en los dos subcentros, intercalando los días para su visita, en cada uno de ellos; hay una enfermera auxiliar. Sólo en el subcentro de Olmedo hay odontólogo que presta el servicio a todos los

pobladores. En los dos subcentros de salud, la atención que se brinda va de acuerdo a los recursos disponibles.

En el campo deportivo, la ciudadanía cuenta con un coliseo cerrado, es un centro deportivo y cultural, es importante señalar que dispone del equipamiento proporcionado para realizar las actividades deportivas, sociales y culturales programadas durante el año por las instituciones educativas y por la junta parroquial.



Entrada al Coliseo del cantón Olmedo, la autora, 2010



Coliseo dela ciudad de Oedo, la autora, 2010



El cantón Olmedo, para favorecer el esparcimiento y recreación de la población, aprovecha los escasos sitios de esparcimiento que dispone como es el espacio natural del cerro Santa Bárbara y el área del estadio (cancha de fútbol), conjuntamente con las piscinas particulares. Estos espacios requieren de una mejor adecuación, de acuerdo a su entorno natural, utilizando materiales característicos de la zona. Un coliseo de deportes completamente adecuado para realizar diferentes disciplinas deportivas. Una piscina semi Olímpica con una dimensión de 25 metros de largo por 12.5 metros de ancho con sistema de agua temperada, revestida con cerámica en el piso y paredes, sirve de centro recreacional para niños, jóvenes y adultos de las familias del cantón y de aquellas que lo visiten. Un estadio que está a dos minutos del centro de la ciudad donde se puede respirar aroma a naturaleza ya que se encuentra envuelto de exuberante vegetación que lo hace muy atractivo a propios y extraños; se ubica frente al cerro Santa Bárbara en el sitio Tanijal.



Construcción del estadio de Olmedo.

**Fuente:** Revista No.1 "Olmedo con aroma de café", 2010



Construcción de la piscina semiolímpica de Olmedo.

**Fuente:** Revista No.1 "Olmedo con aroma de café", 2010

## **10. Desarrollo económico productivo y comercial**

Una de las grandes fortalezas que tiene el cantón Olmedo, es el de poseer tierras fértiles, debido a la variedad de pisos climáticos, por estar en la zona de paso costa-sierra, lo cual debe ser aprovechado de mejor forma para lograr mayor producción y transformarse en uno de los principales abastecedores de producción a la ciudad de Loja así como también a otros pueblos y ciudades vecinas. La producción local se basa exclusivamente en la agricultura y la ganadería, en las cuales utilizan técnicas tradicionales que no permiten tener una alta productividad. El 30 de septiembre de 2009, el Ilustre Municipio del cantón Olmedo, crea el departamento de fomento y desarrollo productivo, el mismo que tiene como rol fundamental, velar por los intereses de los productores; así como también de la conservación de los recursos naturales, apoyo al productor en temas relacionados con el café, la caña de azúcar, maíz, salubridad, seguridad alimentaria, manejo de animales menores y medio ambiente

Los principales productos que se cultivan en la zona son: el café que se cosecha 3 quintales semanales, los cuales son procesados en las 3 piladoras que existen en los hacendados del cantón, para luego ser vendidos en las ferias dominicales de otros cantones, especialmente en el cantón Chaguarpamba; la cantidad total de producción de café al año está

considerado de 2.500 a 3.000 quintales, a nivel de todo el cantón. También los agricultores siembran el maní, el banano, la caña de azúcar, la piña y en menor cantidad la yuca, arveja, aguacate; de frutas tenemos: zapote, mango, guaba, guayaba, chirimoya, granadillas, maracuyá, papaya. Oleaginosas: higuera y girasol.



Planta de banano, la autora, 2010



Árbol de zapote, la autora, 2010

La principal producción ganadera en la zona es: bovino, ovino, porcino, caprino, equino, y aves de corral.

El cantón está considerado como productor del mejor café como lo indican los organizadores del concurso **“Taza Dorada 2009”**, en su tercera edición,

realizado del 21 al 23 del mes de octubre, en la Universidad Técnica Particular de Loja.

“ El mejor café del Ecuador está en el cantón Olmedo, que obtuvo dentro del concurso Taza Dorada 2009, un puntaje de 84,55”.

### **Los ganadores**

**1er. lugar:** Jorge Encalada Cueva, del cantón Olmedo



Ganador del concurso Taza Dorada 2009

**Fuente:** [www.Blog noticias utpl, 2010](http://www.Blog noticias utpl, 2010)

El concurso que tuvo como objetivo promover la aplicabilidad de las buenas prácticas agrícolas y el reconocimiento económico para los caficultores ecuatorianos, fue organizado por la Asociación Nacional de Exportadores de

Café (ANECAFE), la Corporación de Promoción de Exportadores e Inversiones (CORPEI) y la Universidad Técnica Particular de Loja.

En la tercera edición de la “Taza Dorada 2009”, participaron 34 muestras de las Ciudades de Loja, Galápagos y Manta. Jueces nacionales e internacionales con certificación de la Asociación de Cafés Especiales de América (SCAA), fueron los responsables de seleccionar el mejor café del Ecuador.<sup>9</sup>

La mayoría de la producción agrícola sirve para el abastecimiento local y familiar, y solo el café, maní, maíz y caña de azúcar por su abundante producción y calidad se destina a la comercialización a los cantones vecinos y regiones cercanas del país.



Planta de café, la autora, 2010

---

<sup>9</sup> Blog Noticias UTPL. 10-01-2010.

La comercialización de toda la producción especialmente del café se la vendía en el propio cantón, durante la participación de las ferias dominicales.

En la actualidad, todo el café y el maní es vendido directamente por los productores en el cantón y luego es comercializado a otros cantones: Chaguarpamba, Catacocha, Catamayo y Loja, y tienen como destino final la ciudad de Guayaquil.

El canal de mercadeo utilizado se da a través de una cadena de intermediación, hasta llegar al consumidor final; esta cadena ocasiona un perjuicio evidente a los productores directos debido a los bajos precios que le son impuestos.

Según el censo de población del 2001, la población económicamente activa, se encuentra trabajando en distintas ramas económicas, de las cuales la agricultura, ganadería, y selvicultura, representan la principal fuente de ingresos. El 77.5% de la población se dedica a trabajar en estas ramas; el 92.5% se dedica a la producción agrícola; y solo el 7.5% a la producción ganadera.

En el campo ganadero merece mencionarse que la producción de ganado vacuno, porcino, equino, y aves de corral es escaso y la mayor parte se destina para el consumo familiar y local.

<b>PORCENTAJES DE PRODUCCIÓN</b>			
CANTÓN		PARROQUIA	LA
OLMEDO	Porcentaje	TINGUE	Porcentaje
Caña de azúcar	80%	Piña	100%
Café	70%	Fréjol bolón	100%
Banano	70%	Ganado vacuno	60%
Ganado porcino	70%	Aves de corral	60%
Aves de corral	50%	Maíz	50%
Fruta		Naranja	40%
Alimento		Maní	40%
		Café	40%

**Fuente:** Plan de Desarrollo Parroquial 2006-2017

**Elaboración:** La autora, 2010

## 11. Historia del municipio y las juntas parroquiales



Ilustre Municipio del cantón Olmedo, la autora, 2010

El 24 de febrero de 1997, por la labor tesonera e incansable de uno de sus hijos del lugar, quien se convirtiera luego en su primer alcalde el señor Néstor Raúl Armijos Barrera, la parroquia Olmedo logra elevarse a la categoría de cantón de la provincia de Loja.





Sr. Néstor Raúl Armijos Barrera (primer Alcalde del cantón Olmedo)

Desde 1997, fecha en que se inicia la campaña y todos los trámites legales para elegir alcalde del cantón; y Olmedo se empezó a considerar como centro urbano, donde se consolida un sistema de educación primaria y secundaria en torno a la presencia de la iglesia, con un sistema incipiente de vías que gracias a la labor y en torno al trabajo comunitario se abrieron algunas vías y se construyeron las principales edificaciones públicas. Este es un cantón de muy reciente creación. El primer alcalde permaneció en el poder un período de cuatro años durante los cuales trabajó incansablemente para lograr el desarrollo y progreso del naciente cantón; coordinando y gestionando acciones con Instituciones públicas y privadas para que se reconozca la identidad de su

gente en cultura, valores y trabajo tesonero de cada uno de sus habitantes y sobretodo para que el gobierno central les proporcione los ingresos económicos que por derecho les corresponde, por ser parte del territorio nacional.



Actual alcalde del cantón Olmedo: Sr. Jorge Luís Márquez, la autora, 2010.

El segundo alcalde es el Sr. Jorge Luís Márquez, quien ha permanecido en el poder durante dos períodos; desde enero de 2005 hasta la actualidad, ha dedicado todo su esfuerzo a reconstruir la identidad del pueblo olmedense sobre una base sólida de unidad y liderazgo, enrumbandolo por el sendero del progreso y desarrollo; actualmente rige los destinos del floreciente cantón con esmero y dedicación, atendiendo las demandas más urgentes de los diversos sectores con obras de infraestructura, para mejorar sus condiciones de vida con agua y saneamiento, con mantenimiento de la red vial cantonal, con apoyo a la educación, a la salud y con atención especial a los sectores más

vulnerables, sin desfallecer en la acción de conseguir mejores días para el pueblo olmedense, convirtiendo la municipalidad, no en una mera institución de servicios, sino de ayuda efectiva y directa a sus habitantes con grandes proyectos de productividad y progreso que garanticen las mejores condiciones de vida a todos los habitantes del cantón Olmedo.

En noviembre de 2005, se crea la junta parroquial de La Tingue. Por primera vez en la historia del cantón Olmedo, el gobierno municipal conjuntamente con organizaciones de apoyo en gestión local, convocó a la sociedad civil y a sus organizaciones representativas públicas y privadas a iniciar un trabajo interinstitucional a fin de discutir y consensuar los principales problemas que aqueja a los habitantes del cantón, así como priorizar las posibles soluciones.

El presidente de la junta parroquial de La Tingue es el Sr. Augusto Yaguana Paladines, quien con su encomiable labor ayuda a resolver las principales necesidades que aquejan a los moradores de la parroquia.

## **12. Personajes destacados en el ámbito político, intelectual, religioso, deportivo y de compromiso social.**

En cuanto al recurso humano, el cantón cuenta con gente hospitalaria y cordial, aquí han nacido y colaborado hombres y mujeres de fe cristiana, destacados

sobre todo por su incansable trabajo en beneficio de su familia, del cantón y provincia.

**Doctor Aparicio Jiménez**, destacado sacerdote oriundo del cantón Olmedo, creador de la letra del Himno a Olmedo, destacado amante de las letras y la literatura, sus obras reposaban en la biblioteca de la hoy Unidad Educativa Monseñor Alberto Zambrano Palacios, lamentablemente hoy estas obras han desaparecido.

Fue el propulsor de aperturar los medios de transporte, la carretera Veracruz-Olmedo-Chaguarpamba diseñada y trabajada a través de muchas “mingas” organizadas por la comunidad; cuyo trabajo fue realizado a fuerza de músculo de los hombres valientes y decididos que formaban parte de población olmedense bajo la dirección técnica del sacerdote, Aparicio Jiménez. También consiguió el servicio telegráfico para mejorar los medios de comunicación del cantón.

El **padre Segundo Gregorio Herrera**, sacerdote oriundo de este lugar, propulsor de la educación católica mediante escuelas particulares establecidas en casi todos los barrios de la entonces parroquia de Olmedo. Se dice que este sacerdote fue tan humilde y virtuoso que hasta hoy se le adjudica dotes de santidad y obtención de milagros en su nombre.

El excelentísimo **Monseñor Jorge Guillermo Armijos Valdivieso**; desde su llegada a Olmedo, se convirtió en el líder máximo del desarrollo en todos los ámbitos socioculturales. Quien da un vuelco a la historia de Olmedo, realizó muchas obras de salubridad, satisfacción de necesidades básicas, de infraestructura; pero su obra más relevante fue en educación; construyó el Colegio Monseñor Alberto Zambrano Palacios, bajo su dirección y la colaboración de religiosas colombianas dominicas “Hijas de Nuestra Señora de Nazaret”. Uno de los propulsores de la cantonización de Olmedo y del desarrollo urbanístico, social económico y político.<sup>10</sup>



Monseñor Jorge Guillermo Armijos Valdivieso (1977)

**Fuente:** Archivos del Ilustre Municipio de Olmedo, Marlene Guarderas y Lorena Jiménez.

---

<sup>10</sup> Archivos del Ilustre Municipio de Olmedo, Fichas técnicas, Reseña histórica de Olmedo; investigación realizada por Marlene Guarderas y Lorena Jiménez.

Jorge Guillermo Armijos Valdivieso se preocupó por brindar a todos los olmedenses una educación de primera calidad, gestionando la implantación de centros educativos primarios y secundarios, como el colegio a distancia Monseñor Alberto Zambrano Palacios, ubicado en la cabecera cantonal (Olmedo).

### **Monseñor Luís Antonio Sánchez Armijos**



Monseñor Luís Antonio Sánchez Armijos, Obispo de la ciudad de Machala, la autora, 2010

Destacado religioso hijo ilustre del cantón Olmedo, quien actualmente ocupa el alto cargo de Obispo de la ciudad de Machala, provincia de el Oro.

Los personajes más destacados en el campo político y social son los siguientes: el señor Néstor Raúl Armijos Barrera, impulsor de la cantonización de Olmedo (primer alcalde del cantón). El señor Jorge Luís Márquez Jiménez (segundo alcalde del cantón), en función actual. El doctor Milton Maldonado

Espinosa, coordinador del (MIES) Ministerio de Inclusión Económica y Social; economista Francisco Carrión, presidente del (ORI), Operación Rescate Infantil, el doctor Edgar Márquez (Asesor Jurídico de Tame), Transportes Aéreos Militares Ecuatorianos, monseñor Luís Antonio Sánchez Armijos, actual Obispo de la ciudad de Machala provincia de El Oro. <sup>11</sup>

### **Doctor Segundo Abiatar Carrión Ochoa**



Ilustre hijo del cantón Olmedo, quien ha contribuido al engrandecimiento de su tierra natal con la producción de algunas obras literarias, permitiendo con ello que se conozca también la dedicación de sus hijos al cultivo de las letras y la ciencia, contribuyendo así con el desarrollo y progreso de la tierra que lo vio nacer; el doctor Segundo Carrion, ha escrito algunas obras literarias en prosa y en verso, también ha incurionado en el ámbito didáctico - educación y religioso; sus obras son: “Jugar es más que jugar”, “Cantar es más que cantar”, “Transversalidad en el currículo”, “Lo dinámico es más que las dinámicas”,

---

11 Colaboración: Mayhury Espinoza Sánchez-Técnica ambientalista del Ilustre Municipio de Olmedo, 26-12-2009

“Aprender es más que aprender”, “Amar es más que creer y esperar”, “Vocación es más elección que llamada”, Religión es más gracia que acción”, “Proyecto de vida es más que profesión”, “Catequesis es más vivir que aprender”.

También el doctor Carrión ha intercambiado ideas, en conversaciones informales con las autoridades del cantón para lograr el desarrollo, progreso y competitividad de su tierra natal.

En el ámbito deportivo encontramos destacados deportistas de las nuevas generaciones, como Carlos Montalván, campeón nacional de atletismo, quien ya ha traído laureles a su tierra natal; verdadera promesa deportiva del cantón.

A través de la municipalidad, los olmedenses han recibido constante apoyo al deporte, la misma que ha construido infraestructura deportiva en todo el cantón; tal es así; que desde el 3 al 17 de diciembre de 2010 el cantón Olmedo fue sede de los **VII Juegos deportivos intercantionales. “Olmedo 2010”**.

El apoyo al deporte por parte de la municipalidad ha sido constante; para la realización de este evento se construyó el Estadio y una piscina semiolímpica en un tiempo record.





Inauguración de los VII Juegos Intercantoniales “OLMEDO 2010”, El Diario Centinela, 2010

Desde la antigüedad Olmedo se destacó por contar con personas inclinadas al arte de la música; Olmedo cuenta con un excelente grupo musical de banda de pueblo dirigida por el señor José Márquez, esta familia de generación en generación ha seguido conservando su gusto y práctica por la música; el cantón también tiene un grupo de música moderna integrada por distintas personas del lugar, bajo la dirección artística y técnica del señor Roger Márquez, con el nombre de “Olmedo Star”. El tipo de música que interpretan es músicaailable.



Orquesta Olmedo Star. ( música tropical ).

**Fuente:** Revista No.1 “Olmedo con aroma de café”, 2010

El Patronato de Amparo Social Municipal ha creado un grupo de danza de adolescentes, niños y niñas que bailan música nacional con la finalidad de rescatar y promover los valores, costumbres y tradiciones del cantón, provincia y país.<sup>12</sup>

### **13. Mitos y leyendas**

#### ***Santa Bárbara de Olmedo***

De generación en generación se trasmite la siguiente leyenda que en la hacienda de don Pablo Carrión; por el año de 1850 se encontró en la molienda una piedra fina con la forma de batán donde se hallaba esculpida la figura de Santa Bárbara, razón por la cual se lo bautizó a este terruño con el nombre de Santa Bárbara de Olmedo.

---

<sup>12</sup> Archivos del Ilustre Municipio de Olmedo, Fichas técnicas, reseña histórica de Olmedo; investigación realizada por Marlene Guarderas y Lorena Jiménez.

Esta pieza arqueológica estuvo guardada o reposaba en la Sacristía de la iglesia Matriz, la misma que era utilizada como piedra angular en la mesa de celebrar misa, esa piedra desapareció con la muerte de Monseñor Jorge Guillermo Armijos.

### ***Los caballos del diablo***

Se cuenta que a partir de las doce de la noche; a toda oscuridad aparecía por las calles una carroza alada por cuatro caballos negros y algunos perros encadenados, que hacían crujir las cadenas; su paseo consistía en dar la vuelta a toda la población; como vigilando que todo el pueblo descance y los perros que los acompañan, en muchas ocasiones los persiguen a los jóvenes trasnochadores, los cuales espantados y llenos de nerviosismo corren despavoridos a sus domicilios dejando su vida bohemia.<sup>13</sup>

---

<sup>13</sup> Archivos del Ilustre Municipio de Olmedo, Fichas técnicas, reseña histórica de Olmedo; investigación realizada por Marlene Guarderas y Lorena Jiménez.

## 14. Arqueología y patrimonio local



Casa de la Sra. Rosa López.  
Realiza tejidos artesanales, la autora, 2010



Casa de estructura tradicional, de adobe, barrio “Jesús del Gran Poder”, la autora, 2010



Construcción de una vivienda del cantón Olmedo, utilizando material tradicional como es el “adobe”, la autora, 2010

El espacio geográfico del cantón Olmedo fue parte esencial del territorio de la gran nación palta, etnia aborígen preincásica y precolombina de incidencia notable en la identidad provincial, de ello deriva que en sus espacios diversos existan evidencias arqueológicas de mucha importancia para documentar la historia de la lojanidad. Al respecto cabe puntualizar el hecho de la falta de procesos investigativos encaminados a establecer su potencialidad y riqueza. A ello se debe poner mucha atención y especial interés, específicamente dentro de los límites geográficos del cantón Olmedo, para verificar la existencia o no de restos arqueológicos que dan origen e identidad a los pueblos.<sup>14</sup>

## **15. Análisis descriptivo de asuntos literarios**

El cantón Olmedo solo registra información acerca de géneros literarios producidos por el Dr. Aparicio Jiménez Ilustre hijo del Cantón Olmedo.

Los géneros literarios producidos son:

**En literatura**, Himno a Olmedo (Letra: Doctor Aparicio Jiménez).<sup>15</sup>

y del Doctor Segundo Carrión Ochoa, cuyos géneros y obras se señalaron anteriormente en este mismo libro.

---

<sup>14</sup> [www.vivaloja.com](http://www.vivaloja.com) 25-01-2010

<sup>15</sup> Archivos del Ilustre Municipio de Olmedo, Fichas técnicas, reseña histórica de Olmedo; investigación realizada por Marlene Guarderas y Lorena Jiménez

## 16. Vialidad y transporte

En cuanto a vialidad y transporte el cantón Olmedo por su ubicación geográfica, consta del principal eje vial E-50. (carretera panamericana) que une las provincias de la costa con la sierra, siendo la construcción de la carretera con una capa de ormigon y cemento de ancha dimensión, para evitar los peligros con los vehículos que transportan diariamente. Es una vía de primer orden.

Para acceder al área urbana de Olmedo se cuenta con una vía de acceso en condiciones normales.



Vía de ingreso a la ciudad de Olmedo, sitio la Y, la autora, 2010

Interparroquialmente cuenta con vías de tercer orden que son utilizadas únicamente en épocas de verano, aunque la municipalidad ha multiplicado sus esfuerzos para brindar el mantenimiento vial transitable a los diferentes accesos desde y hacia Olmedo, parroquia y barrios. En cuanto a frecuencia de

los medios de transporte, el cantón cuenta con dos turnos establecidos desde Loja-Olmedo y viceversa.

### Frecuencias de transporte terrestre

Cooperativa de transporte	Frecuencias
Cooperativa de transporte "Catamayo"	05:00 todos los días
Cooperativa de transporte " Santa Bárbara"	Salen a toda hora desde Olmedo hasta la " Y" para luego tomar los carros que salen a Loja o al norte del país

**Fuente:** Cooperativas de transporte Catamayo y Santa Bárbara.

**Elaboración:** La autora, 2010

### 17. Telecomunicaciones



Radio Olmedo Stereo, la autora, 2010

Los medios de comunicación existentes en el cantón son: Corporación Nacional de telecomunicaciones con telefonía convencional, así como también comunicación móvil, celular Porta o Claro; también existen cabinas de internet, para el acceso de investigación a los estudiantes y para los familiares que tienen sus hijos u otros miembros del hogar en el exterior, mantenerse en contacto permanente.

Entre los medios informáticos se cuenta con la televisión y con los diferentes canales locales y nacionales. Televisión por cable Direct Tv. Radio con sus diferentes radiodifusoras, una Radio local llamada “ Radio Olmedo” de propiedad del señor, Nestor Raul Armijos.

La prensa escrita que llega diariamente como diario La Hora, El Universo, El Comercio.

Actualmente el servicio telefónico del cantón Olmedo es deficiente, sólo el 3% de la población posee el servicio, por lo que se requiere la ampliación de la red telefónica y el incremento de la cobertura de este servicio tanto en su área urbana y rural; así como en la parroquia La Tingue y sus barrios, con la



implementación de cabinas telefónicas públicas en los sectores más vulnerables, y el cambio del sistema analógico a digital.

## **18. Medio ambiente e hidrografía**

Olmedo está en una ubicación geográfica estratégica en la zona de transición climática entre la costa y la sierra, unida con el principal eje vial E-50, constituye una potencial ventaja para diversificar la producción agrícola y alcanzar mercados.

La zona de transición geográfica provee al cantón de variedad de pisos climáticos con remanentes de bosques nativos de biodiversidad ecológica y vertientes legendarias de producción de agua.

Los sistemas agroforestales existentes han permitido mantener especies de bosques nativos, proteger corredores de vertientes y sobre todo producir café orgánico libre de contaminación en una cantidad de 2.500 a 3.000 quintales por año, el cual cubre el 70% de la comercialización del cantón Olmedo cuyo destino es principalmente hacia la ciudad de Catacocha, perteneciente al cantón Paltas.

También existen plantaciones exóticas de eucalipto con buenas condiciones de adaptabilidad y desarrollo en las zonas altas. Presencia de abundante avifauna silvestre especialmente en especies menores como pájaros y pajarillos de pintorescos colores.

El cantón Olmedo constituye parte de la cuenca alta del río Puyango, en sus cordilleras y enclaves se originan las primeras vertientes que alimentan las zonas bajas.

El sistema hidrológico del cantón Olmedo, forma parte de la gran cuenca hidrográfica del río Puyango en la región sur del país, destacándose como principal sistema hidrológico la quebrada de Olmedo.<sup>16</sup>

El cantón Olmedo posee agua potable en algunos barrios y parroquias. Los barrios: El Tundo, El Cascajo, San Isidro, Sagüilama y Laurel, poseen el servicio de agua entubada que está en constante tratamiento por parte de la municipalidad del cantón. Los barrios: La Guallana, la Gallera, Guacanuma, El Faique, El Ceibo, Carrizal, Lobongo, Buena Esperanza, Las Peñas, Higueros y Las Cidras, Loma Redonda, Sotopamba, La Guanga y Chivatos, barrios en los cuales se aplicaran proyectos de construcción de nuevos sistemas para el tratamiento de agua potable.

---

<sup>16</sup> Plan de Desarrollo Estratégico del Cantón Olmedo, 2005-2009, p. 39

La captación de agua para el cantón Olmedo (cabecera cantonal) se origina en la quebrada Sotopamba del barrio Loma Redonda y la planta de tratamiento se encuentra ubicada al ingreso de la ciudad de Olmedo.

El saneamiento, la recolección y tratamiento de desechos sólidos; Olmedo, en su cabecera cantonal, cuenta con el servicio de recogimiento de la basura por parte de la municipalidad del cantón, los días lunes, miércoles y viernes; clasificando la misma en tarros diferentes, de diferente color; verde para los desechos biodegradables y negro para los desechos no degradables, los cuales más tarde son transportados en una camioneta del Ilustre Municipio del cantón Olmedo hacia el relleno sanitario ubicado en el sitio "Tanijal", donde reciben el tratamiento respectivo; éste es un proceso sustentable y sostenible que se ha realizado mediante actividades que permiten el mejoramiento constante de este servicio para lograr la salud y bienestar de los habitantes.



Relleno sanitario del cantón Olmedo. Sitio Tanijal, la autora, 2010

En el barrio Lobongo también se está construyendo un relleno sanitario para el tratamiento de los desechos sólidos.

## 19. Procesos migratorios

El cantón Olmedo no registra datos exactos de los habitantes que han migrado a otras localidades del país o del exterior. Pero en algunos talleres que se han realizado en el cantón se obtuvo información de la migración de los pobladores quienes eligieron diferentes destinos como: España e Italia. Otras personas tomaron rumbo Austria y Suiza, mientras que otros grupos tuvieron destinos nacionales como las minas de Bellarica en el cantón Ponce Enriquez de la provincia del Azuay; Portovelo, en la provincia del Oro, Santo Domingo de los colorados, Quito en la provincia de Pichincha y en las provincias amazónicas de Lago Agrio y Sucumbios. Por lo cual el desarrollo del cantón se ve limitado

en gran parte ya que la emigración afecta especialmente al grupo de población económicamente activa.

La mayoría de estas personas salieron a buscar una mejor remuneración económica en su trabajo y a través de ello un futuro mejor para ellos y sus familias, lo que ha dado como resultado el surgimiento de remesas económicas y ha ayudado a mejorar la parte económica local, especialmente en lo referente a infraestructura de viviendas particulares, para lo cual se ha utilizado mano de obra local, generando por lo tanto trabajo e ingresos a la comunidad.<sup>17</sup>

## **20. Electrificación, agua potable y alcantarillado**

El cantón Olmedo cuenta con el servicio de energía eléctrica en el centro urbano (79.23%) de la población posee el servicio; pero el Ilustre Municipio ha planificado el mejoramiento y ampliación de este servicio a todos los barrios, especialmente en lo referente a alumbrado público.

El cantón Olmedo(cabecera cantonal) posee sistema de agua potable que proviene de la captación ubicada en el barrio Loma Redonda, se origina en la quebrada Sotopamba y la planta de tratamiento se encuentra ubicada al ingreso de la ciudad de Olmedo. El agua potable llega a todo el centro urbano y

---

<sup>17</sup> Plan de Desarrollo Estratégico del cantón Olmedo, 2005-2009, p. 26

algunos barrios aledaños; Olmedo posee también alcantarillado de aguas servidas; servicio al cual no tiene acceso toda la población debido a la falta de infraestructura básica requerida.



Planta de tratamiento de agua potable del cantón Olmedo, la autora, 2010

## **21. Monumentos, plazas públicas**

La ciudad de Olmedo cuenta con una plaza pública, que se ubica en el lugar central, está bien diseñada con árboles y una buena luminosidad, existe en su entorno varias bancas, en donde la gente hace su descanso en las horas del día o de la noche y comparten las conversaciones entre amigos; allí se realizan todos los actos cívicos y de carácter festivo, al cual asisten todos los pobladores para observar y participar de los programas organizados por la municipalidad y el pueblo olmedense.



Plaza central del cantón Olmedo, la autora, 2010

## **Otros aspectos**

### **Características generales**

El cantón Olmedo (Santa Bárbara) se caracteriza por ser una ciudad prestadora de servicios administrativos tales como: municipales, seguridad ciudadana, comisaría nacional, registro civil y otros servicios como: educación, salud, telefonía pública y servicios básicos. Se la considera como una ciudad de estancia, ya que su población durante el día se traslada a sus faenas agrícolas y de gestión, regresando por las noches a pernoctar en el lugar; se caracteriza por brindar educación básica y bachillerato fiscomisional, dando cobertura a la comunidad educativa del cantón Olmedo y del cantón vecino Chaguarpamba.

La ciudad de Olmedo se caracteriza por ser un punto de encuentro de la población de los distintos barrios, quienes se movilizan para realizar sus actividades sociales y económicas fuera del cantón.

Es importante recalcar el programa de manejo de desechos sólidos que permite su recuperación ambiental a través de la implementación del relleno sanitario ubicado en el sitio Tanijal.

### **Rol cantonal**

El cantón Olmedo por su ubicación es una zona de paso entre la región de la costa y la sierra; presenta un clima diverso y variado; tradicionalmente se distingue la presencia de dos estaciones climáticas: la estación de invierno (enero-abril) y la estación de verano (mayo-diciembre). Cabe destacar que cuando los años son lluviosos existe un período corto de precipitaciones entre septiembre y octubre; esta característica determina que en Olmedo se identifiquen tres zonas de vida: zona de bosque seco tropical, zona de bosque tropical húmedo y zona de bosque nubloso andino.

Estas particularidades han hecho que Olmedo se distinga por ser un cantón eminentemente agrícola, destacándose la producción orgánica de café, maní, caña de azúcar, maíz, fréjol y frutas de clima tropical húmedo y clima frío.



El cantón Olmedo se caracteriza por su fuerte enlace e interdependencia socioeconómica con las ciudades de Catamayo, Catacocha, Chaguarpamba y Balsas. Tomando principalmente como materias primas la caña de azúcar y el maní, existen en el cantón pequeñas empresas de producción artesanal que elaboran variedad de dulces (bocadillos), los mismos que tienen gran aceptación en la región sur.

### **Microrregión**

Su alta producción agrícola orgánica como el café, maní, y productos derivados de la caña de azúcar permiten abastecer los principales mercados de la provincia tales como: Loja, Catamayo, Catacocha, Chaguarpamba y Balsas, protagonizado por la participación de gran número de intermediarios.

El cantón Olmedo constituye parte de la cuenca alta del río Puyango, en sus cordilleras y enclaves se originan las primeras vertientes que alimentan las zonas bajas, la misma que necesita ser protegida y conservada.



(eje vial E-50), Carretera Panamericana que une las regiones de la sierra con la costa, la autora, 2010

El paso del eje vial E-50, vía a la costa, por las zonas altas del cantón, ha protagonizado impactos físicos por deslizamientos e inundaciones en los períodos invernales y cierto aislamiento de la cabecera cantonal; sin embargo, dicho eje juega un rol preponderante en la integración de Olmedo a la región sur, costa y oriente ecuatoriano, además en el desarrollo de la comercialización e intensificación de la productividad del cantón.<sup>18</sup>

---

<sup>18</sup> Plan de Desarrollo Estratégico del Cantón Olmedo, 2005-2009, p. 44

## 15. Parroquia La Tingue



Parroquia La Tingue, la autora, 2010

### Datos Generales

- |                            |                      |
|----------------------------|----------------------|
| 1.1 Altitud:               | 1.200 m.s.m          |
| 1.2 Extensión territorial: | 58 Km <sup>2</sup>   |
| 1.3 Población:             | 668 hab.(censo 2010) |

<b>La Tingue</b>	
Hombres	360
Mujeres	308
<b>Total</b>	<b>668</b>

Fuente: Inec, censo noviembre 2010

#### 1.4 Límites geográficos:

<b>Norte:</b>	cantones Chaguarpamba y Loja
<b>Sur:</b>	cantón Paltas
<b>Este:</b>	cabecera cantonal Olmedo
<b>Oeste:</b>	cantón Catamayo

**1.5 Fecha de fundación:** noviembre de 2005

**1.6 Clima:** Tropical seco (verano),  
Subtropical húmedo (invierno)

**1.7 Temperatura:** 21<sup>0</sup>C

## 2. Datos Históricos y políticos de la parroquia

En 1953, un grupo de ciudadanos, habitantes de algunos barrios, iniciaron un proceso de gestión a fin de lograr la unificación de esos pequeños poblados en una parroquia civil que se llamaría luego La Tingue. A continuación se indica los avances realizados desde la creación de esta parroquia.

- ✓ En 1955, el 14 de julio, es elevada a parroquia civil del cantón Paltas
- ✓ En 1956, se apertura la vía Chivatos-La Tingue.
- ✓ En 1979, se construye la Escuela Antonio Nariño, en la cabecera parroquial.
- ✓ En 1982, se inicia clases en el Colegio Nacional La Tingue, solamente para el ciclo básico.
- ✓ En 1989, se aberturan caminos vecinales a los barrios Tambara y Cola, por parte del Consejo Provincial de Loja.

Durante este período en lo que antes eran las parroquias Olmedo y La Tingue, se generaron actividades tendientes a consolidar centros poblados, teniendo las dos parroquias un desarrollo distinto.

En el caso de la parroquia La Tingue, el proceso de consolidación como centro poblado, ha sido lento, pues la población cuya actividad principal o dedicación es la agricultura para su sustento, edificó sus viviendas cerca de sus parcelas, en donde poco a poco se fueron consolidando pequeños caseríos o barrios, los mismos que con el tiempo se fueron multiplicando, y hoy se encuentran diseminados por toda la parroquia.

## **División política y administrativa**

La parroquia La Tingue por su situación geográfica y cercanía de sus barrios está dividida en:

**Zona 1:** Barrios Cola, Tambara, y Aguasillas.

**Zona 2:** Barrios Carrizal, Lobongo, La Tingue, Santa Rosa y Zapallal.

La parroquia La Tingue se encuentra ubicada en la parte alta de la microcuenca del río Playas, a 34 Km. de la cabecera cantonal Olmedo, en la parte este del cantón; posee una superficie de 58 Km<sup>2</sup> del total cantonal.

Presenta dos tipos de clima, tropical y seco, en la estación seca, que va desde el mes de mayo hasta diciembre, con presencia de una que otra lluvia durante el mes de octubre y clima subtropical húmedo, frío en la estación de invierno, el mismo que se inicia en el mes de enero y se extiende hasta el mes de mayo. Registra una temperatura media anual de 21<sup>o</sup> C, con una mínima de 12<sup>o</sup> C, en las áreas de mayor altura y una máxima de 30<sup>o</sup>C en el verano. Su altitud promedio es de 1.200 m.s.n.m. Su topografía es muy irregular con pendientes mayores al 50%.

Sus suelos son bastante fértiles, arcillosos, pardo rojizos, alcalinos, descubiertos en su mayoría y erosionados en el período seco, con manejo inadecuado y malas prácticas de quemas agrícolas en el verano.

La parroquia forma parte del ramal septentrional de la cordillera real de los Andes, en la zona de transición entre la costa y la sierra, en las que se distinguen los cerros más importantes de Lobongo, Puritaca y Guamata. Se distingue el bosque seco tropical en la estación seca, bosque húmedo subtropical y nubloso andino en la estación de invierno, especialmente en las zonas altas.<sup>19</sup> La Tingue es una de las más jóvenes parroquias de la provincia de Loja, con 668 habitantes, 360 hombres, 308 mujeres.(Censo-2010).

---

<sup>19</sup> Junta Parroquial y Prolocal, Plan de Desarrollo parroquial, La Tingue, 2006-2017, pp. 5,6

### 3. Situación urbanística



Infraestructura de la parroquia La Tingue, la autora, 2010.



Calle de entrada a la parroquia La Tingue, la autora, 2010

La parroquia La Tingue cuenta con una delimitación urbana definida, establecida por el Consejo Municipal del cantón Olmedo el 28 de abril de 2005. En cuanto a su arquitectura, es tradicional, con formas sencillas, simples, conservan características homogéneas como portales alrededor del Parque Central, balcones y puertas de madera, predomina viviendas de uno y dos pisos, en su mayoría construcciones de tipo mixta, estructura de madera y paredes de tapia y adobe, y unas cuantas de hormigón armado o construcción moderna. Su topografía es muy irregular.<sup>20</sup>

---

<sup>20</sup> Junta Parroquial y Prolocal, Plan de Desarrollo parroquial, La Tingue, 2006-2017, p. 25



La parroquia La Tingue, cuenta con una casa comunal, de construcción mixta, con espacio reducido, en donde funciona la Junta Parroquial, Tenencia Política, Policía, Registro Civil; su estado actual está en malas condiciones.



Parque Central parroquia La Tingue, la autora, 2010

Los espacios de recreación pública, tanto activa como pasiva de la parroquia son muy pocos, los cuales son utilizados para manifestaciones cívicas y de recreación, como práctica deportiva, ejercicio corporal etc.

El parque Central cuenta con un espacio encementado de  $28 \text{ m}^2 \times 12 \text{ m}^2$ , que da un área de  $336 \text{ m}^2$ ; carece de mobiliario urbano, como bancas, luminarias, basureros, los mismos que deben implementarse por parte de la municipalidad del cantón.

La parroquia La Tingue posee red de agua entubada, en un mínimo porcentaje. Eliminación de aguas servidas que se realiza a través de pozos ciegos, letrización, sépticos y otras formas, como cielo abierto, en la mayoría de los barrios. No cuenta con servicio de recolección de desechos sólidos. El servicio eléctrico es ineficiente, ya que cubre en un mínimo porcentaje; igual cosa sucede con el sistema telefónico analógico, cubre el 1% de la población. La mayoría de la población utiliza el sistema telefónico celular Porta. Cuenta con medios de comunicación, como televisión: canales Telesistema, Telerama; prensa: Diario La Hora de Loja y la sintonización de diferentes Radios provinciales y nacionales.<sup>21</sup>

En lo referente a los servicios de abastecimiento de artículos de primera necesidad es de manera limitada, para la alimentación de los habitantes de la parroquia La Tingue, hay 3 tiendas que están ubicadas en las residencias, especialmente en el área céntrica; no existe venta de herramientas de trabajo, ni de insumos agropecuarios. Para la compra de productos mayores deben asistir a los cantones más cercanos como: Catacocha, Chaguarpamba, Catamayo.

En cuanto a la vialidad, La Tingue cuenta con tres vías de ingreso a los distintos barrios, carreteras de tercer orden, las cuales en época de invierno se

---

<sup>21</sup> Junta Parroquial y Prolocal, Plan de Desarrollo parroquial, La Tingue, 2006-2017, p. 27

tornan intransitables; el poco mantenimiento que se da a estas vías se lo realiza por medio de convenios con los organismos de desarrollo que disponen de equipo caminero y el Municipio local, el cual no dispone del equipo caminero necesario que le permita dar mantenimiento continuo al sistema vial del cantón. El primero es el ingreso a la cabecera parroquial, Lobongo y Carrizal que se lo hace desde el corredor vial **E-50**, en el sector Chivatos. Otro tramo para ingresar a Tambara y Cola, desde el corredor arterial E-50, desde este mismo corredor para ingresar a Aguasillas.

El corredor arterial **E-50**, (parte Sur de la carretera Panamericana) es una vía que por su buen estado de conservación permite tener una comunicación fluida y segura hacia la cabecera cantonal Olmedo; así como también hacia los cantones limítrofes y con el resto del país.<sup>22</sup>

---

<sup>22</sup> Junta Parroquial y Prolocal, Plan de Desarrollo parroquial, La Tingue, 2006-2017, p. 29



Vía de ingreso a la parroquia La Tingue, la autora, 2010

#### **4. Centros educativos y culturales**

Los centros educativos existentes en la parroquia La Tingue están indicadas en los cuadros anteriores con el nombre respectivo y número de estudiantes, en la tabla 1 y tabla 2.

El problema clave en la educación de la niñez y adolescencia de la parroquia La Tingue tiene que ver con la calidad de la enseñanza, ya que la institución de enseñanza media existente en la parroquia, Colegio Nacional La Tingue, no cuenta con maestros especializados para impartir una enseñanza adecuada a la especialidad: también esta calidad depende de la conexión de la enseñanza-

aprendizaje con el sistema productivo. Las autoridades locales y la dirigencia de este centro educativo han gestionado el cambio de modalidad del centro a técnicos agropecuarios, para que de alguna manera ayude a la preparación de los estudiantes en técnicas actualizadas de desarrollo agropecuario. También necesitan estar vinculados a los sistemas mundiales actuales de información y comunicación, es decir actualización tecnológica, ya que el número de docentes y estudiantes, así como también de centros educativos de la parroquia que utilizan tecnología inteligente es mínima.<sup>23</sup> Por lo que se hace necesario un estudio urgente para la reprogramación del sistema curricular del mencionado colegio y aplicar la utilización de la tecnología actual para la enseñanza – aprendizaje.



Colegio Nacional La Tingue.

**Fuente:** Revista No. 1 “Olmedo con aroma de café”, 2010

---

<sup>23</sup> Junta Parroquial y Prolocal, Plan de Desarrollo parroquial, La Tingue, 2006-2017, p. 8

## **5. Centros sociales, deportivos y de salud**

En lo referente a servicios médicos, en la parroquia La Tingue existe un Centro de Salud, atendido por un médico, una licenciada en enfermería y una auxiliar administrativa, quienes pertenecen al Ministerio de Salud Pública. Este Centro de Salud brinda atención permanente de lunes a viernes, cuenta con el equipamiento médico y de laboratorio para realizar los exámenes generales a los ciudadanos; también cuenta con camas para atender partos, equipos esterilizantes, instrumental para medir la presión, balanzas para controlar el peso; se atienden enfermedades leves; para casos más graves los trasladan a la ciudad de Catacocha o a la ciudad de Loja.



Centro de Salud de la parroquia La Tingue, la autora, 2010

Pese a ello el servicio no es completo, ya que hace falta un odontólogo para atender la higiene oral de los habitantes de la parroquia, tanto de los niños y adultos. Los pobladores de la parroquia La Tingue para la atención médica también asisten al Subcentro de Salud del Seguro Social Campesino ubicado en el sitio la “Y” del cantón Olmedo.

En cuanto a programas sociales en la parroquia La Tingue la cobertura es mínima. Las instituciones que prestan sus servicios en la parroquia son: el INNFA, con su programa NUTRINNFA, beneficiarios 69 niños. El programa ALIMENTATE ECUADOR, beneficiarios 98 familias, Bono de de Desarrollo Humano, beneficiarios 136 personas, programa FODI, beneficiarios 169 niños menores de 5 años.<sup>24</sup>

En la mayoría de las comunidades de la parroquia La Tingue, conocen y practican la medicina natural; utilizan plantas medicinales, tales como la manzanilla, mortiño, llantén, linaza, sábila, matico, geranio, tilo, borraja, flores de cucharillo, ortiga, cadillo, eucalipto, limón agrio, toronjil, más o menos existen unas 50 plantas medicinales que son utilizadas por la población para curar gripes, resfriados, hemorragias leves, dolores musculares, diarreas, antiparasitarias y otras enfermedades, que son de fácil curación y que ellos

---

<sup>24</sup>Junta Parroquial y Prolocal, Plan de Desarrollo Parroquial, La Tingue, 2006-2017, pp. 10,12

pueden controlar sin dificultad. Los conocimientos de medicina natural es transmitida de padres a hijos y familiares.<sup>25</sup>

## **6. Desarrollo económico productivo y comercial**

La parroquia La Tingue posee tierras fértiles, las cuales deben ser aprovechadas de mejor manera para lograr mayor producción y poder ampliar su mercado a otras ciudades como Loja y otros cantones vecinos.

La producción local se fundamenta en la agricultura y la ganadería, utilizando técnicas tradicionales, las mismas que no permiten tener alta productividad. Los principales productos agrícolas que se cultivan en la zona son: café en grandes proporciones, maní, caña de azúcar, yuca, arveja y en menor proporción, naranja, piña, banano y otros cítricos. En cuanto al sistema de producción mantienen cultivos de ciclo corto y perenne. Mientras que en la producción agrícola los habitantes de la parroquia La Tingue utilizan el sistema de rotación de cultivos, sembrando piña, café, maní, maíz, caña de azúcar, arveja y ciertas hortalizas.

---

<sup>25</sup> Junta Parroquial y Prolocal, Plan de Desarrollo Parroquial, La Tingue, 2006-2017, p. 10



La parroquia La Tingue es la principal zona de producción ganadera del cantón Olmedo, constituyéndose en la segunda actividad productiva que brinda fuentes de trabajo e ingresos económicos a los pobladores de la parroquia; la ganadería se desarrolla en pequeñas áreas que se encuentran aledañas a la vía principal que une a la costa con la sierra.

La producción ganadera de la zona es de: bovino, ovino, caprino, porcino, equino. También mantienen pequeñas cantidades de animales mayores y menores como aves de corral y granja, cuyo destino es el consumo local debido a que es una producción escasa las cuales aseguran una producción variada y permanente de carne, leche y huevos para el consumo familiar.

La mayoría de la producción agrícola sirve para el abastecimiento local y familiar, solo el café, maní, maíz, piña, y derivados de la caña de azúcar, por su abundante producción y calidad se destina a la comercialización hacia otros cantones vecinos como Chaguarpamba, Catacocha, Catamayo, así como también a otras provincias del país.

La producción de café representa la principal fuente de ingresos para las familias de la parroquia. El porcentaje de producción es de 2.500 a 3000 quintales por año.

La producción local se basa exclusivamente en la agricultura y la ganadería, las cuales se desarrollan con técnicas tradicionales, sin ninguna tecnificación a pesar que el Colegio Técnico agropecuario Monseñor Alberto Zambrano Palacios de la cabecera cantonal Olmedo ha colaborado en la preparación de los estudiantes para mejorar la tecnificación de la agricultura y la ganadería local.

En la parroquia La Tingue también se desarrolla la micro industria hogareña como la elaboración de bocadillos, hilado textil artesanal en pequeñas cantidades, en su mayoría para consumo familiar.

La comercialización de todos los productos que se originan en la parroquia La Tingue se realiza entre los cantones de Catacocha, Chaguarpamba, Catamayo y Loja, aunque los mayores volúmenes de producción especialmente de café tiene como destino mercados regionales e internacionales. Las dinámicas de comercio se realizan a través de comerciantes intermediarios, quienes concurren hacia los sitios de producción como La Tingue, Lobongo, Aguasillas, Tambara, compran a bajo precio y lo transportan hacia los centros de mayor comercialización.<sup>26</sup>

---

<sup>26</sup> Junta Parroquial y Prolocal, Plan de Desarrollo Parroquial, La Tingue, 2006-2017, p. 20

## **7. Atractivos y servicios turísticos**

La Tingue es una parroquia pequeña que no cuenta con infraestructura adecuada para recibir turistas; está un tanto alejada de los grandes centros poblacionales que podrían ayudar con alojamiento; por lo tanto no registra ningún dato sobre turismo. Posiblemente el Municipio del cantón Olmedo, conjuntamente con los directivos de la Junta Parroquial, podría realizar una planificación para implementar en primer lugar posadas comunitarias de tal manera que puedan recibir turistas y luego organizar paquetes turísticos; por ejemplo: visita a las diferentes plantaciones de café, caña de azúcar y demás cultivos que se producen en el lugar; los mismos deben estar dirigidos a personas interesadas en realizar turismo comunitario, turismo rural, agroturismo, turismo ecológico; aprovechando la dedicación a la agricultura de sus habitantes y la diversidad de paisajes naturales constituidos por su topografía y relieve accidentado que posee, especialmente en la época de invierno cuando la cobertura vegetal ha recuperado su verdor. Pueden promocionar la visita a las diferentes ramadas o moliendas tradicionales que posee, establecidas por la presencia de abundantes sembríos de caña en el lugar y para la elaboración de la panela y sus derivados. Por lo general, las ramadas son propiedades familiares y otras cuantas destinadas al alquiler por tareas de caña, donde se produce el dulce y la miel que sirve como materia prima en la pequeña industria de la elaboración del bocadillo, los alfeñiques,

turrone, huevos de faldiguera, colaciones y las chispiolas con maní y los rallados con cáscara de naranja agria.

El proceso para la elaboración de la panela es laborioso ya que se inicia con la selección de los trapiches y de las acémilas; los trapiches, también se conoce como moliendas, son los lugares en donde colocan la caña de azúcar; y las mulas sirven para ayudar a moler la caña, mediante dar vueltas alrededor del trapiche, para extraer el jugo de la caña; trabajo que comúnmente se lo realiza en las noches, donde al calor de la fogata de la vaporadora, anima a la gente a relatar infinidad de historias y costumbres que se transmiten de generación a generación. Estas ramadas y el desarrollo de las actividades en ellas, atraen a los turistas. De la miel se extrae el guarapo y la cachaza; los trabajadores que intervienen en la elaboración de la panela se los conoce con el nombre de meleadores.

Se puede invitar a realizar turismo gastronómico para que puedan disfrutar de la comida típica; ya que como cada uno de los cantones y parroquias de la provincia de Loja, Olmedo ofrece gran variedad de exquisitos platos típicos del lugar.

En la parroquia La Tingue existe un lugar conocido como el cerro de Chivatos, lugar que puede ser implementado como mirador turístico y acampamento senderizado para grupos interesados en turismo ecológico o de recreación.



Vista panorámica del cerro Chivatos, la autora, 2010

Otro atractivo turístico que ofrece la parroquia La Tingue es la actividad a la cual se dedican las mujeres del lugar, de forma esporádica como es: tejer alforjas en telares manuales, tradicionales, cuyo producto lo dedican al consumo personal para recolectar frutos constituyéndose así en otro atractivo turístico digno de rescatarse y promocionarse.

Como parte de la pequeña industria se elaboran alforjas de manera rudimentaria en telares manuales tradicionales, los telares que constan de cinco estacas, la calgua, dos cungalpos, un illague, una trama, una tranca y

una parina, esta última de tela, hilo o cabuya las demás partes son de madera y de palo de chaguarquero. Las manos dedicadas a este arte lo hacen con tanto cariño y esmero que convierten sus labrados y diseños en verdaderas obras de arte, son tejidas en variados colores, diseños y tamaños, según los gustos y necesidades; esta actividad se realiza a nivel de la mayoría de los hogares rurales como una necesidad para poder contar con uno de los elementos básicos como es la alforja para la cosecha de café orgánico, que es el mayor rubro económico de la región, así como de las demás faenas agrícolas, también la cargan en sus hombros para guardar en ellas sus alimentos o cualquier cosa que necesiten llevar consigo. El lugar donde más se realiza la artesanía del tejido de las alforjas es en el barrio “Loma Redonda”. Lugar al cual pueden acudir para visitar y poder apreciar estas obras de arte hechas por las sencillas manos de sus habitantes.

Las alforjas son elaboradas por las manos de las mujeres del lugar; el material que se utiliza para confeccionar es principalmente el hilo chillo de algodón, el cual pasa por un proceso especial; primero se escarmena la mota de algodón, luego se hila en husos de madera hechos por las mismas mujeres, luego los tiñen de colores, para hacer los combinados y matices que le dan un colorido especial, para luego ser usado en los telares de madera y poder confeccionar las alforjas, que sirven para uso personal y también para la venta. Los telares de madera son también elaborados por sus propios usuarios.



Telares manuales tradicionales utilizados para tejer las alforjas en el cantón Olmedo.

**Fuente:** Revista No. 1 “Olmedo con aroma de café”, 2010

Otro atractivo turístico es la confección de “Árguenas” que son hechas manualmente por los habitantes del cantón Olmedo, son de cuero de res disecado, tienen la forma de una alforja, es abierta y son utilizadas para cargar en acémilas (caballos y burros), leña caña, panela, café o cualquier otro elemento que necesite ser transportado; todas estas artesanías elaboradas de manera natural por los habitantes del lugar, forman parte de la cultura que posee el pueblo de Olmedo y se convierten además en un atractivo para los visitantes.



Árguenas elaboradas por los habitantes de Olmedo con la piel de ganado vacuno a las cuales les dan diferentes usos, la autora, 2010

De igual manera se elaboran los porrones a mano con troncos anchos de madereras propias de la región al cual le cavan un hueco un poco profundo en forma redonda, donde se efectúa el pilado manual del café, utilizando un tronco de madera de forma alargada, con puntas redondeadas en sus dos extremos, llamado pizón, esta forma de pilado le da un brillo particular y un sabor exquisito; también elaboran las bateas y morteros donde se hace el molloco. Estos accesorios se elaboran y son imprescindibles en casi todos los hogares del cantón y de manera en particular en el barrio Carrizal de la parroquia rural La Tingue. El material con se fabrican los porrones y morteros es madera rústica propia del lugar.





Porrone elaborado en madera, utilizado para pelar el café, la autora, 2010

Sr. Francisco Azuero, pelando café, la autora, 2010

El consumo de estas artesanías en un 97% es interno o local; mientras que el 3% se lo exporta.<sup>27</sup>

---

<sup>27</sup> Archivos del Ilustre Municipio de Olmedo, Fichas técnicas, Reseña Histórica de Olmedo; investigación realizada por Marlene Guarderas y Lorena Jiménez

## 16.1 Vialidad y transporte

La carretera que conduce a la parroquia La Tingue es de tercer orden, por lo que no cuenta con un servicio de transporte público hacia y desde el centro poblado, únicamente cuenta con el servicio esporádico de camionetas que no tienen un horario ni ruta definida; la movilización se la realiza a pie, en acémila o contratando los servicios de vehículos particulares.<sup>28</sup>

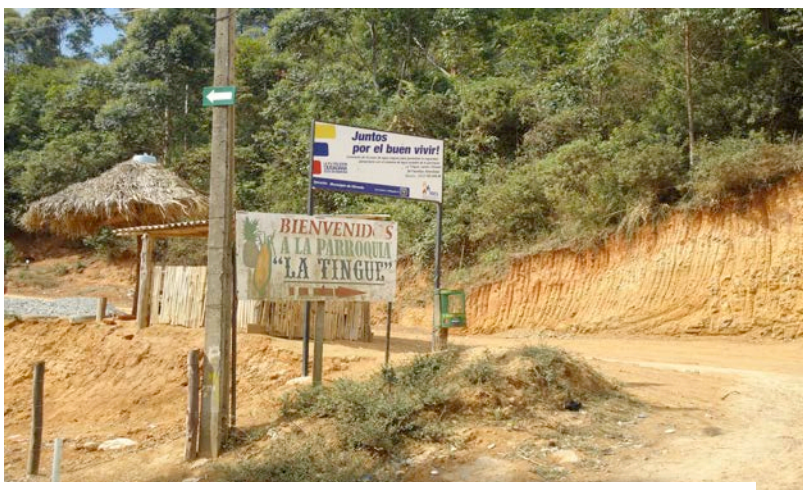

Entrada a la parroquia rural La Tingue, sitio Chivatós, la autora, 2010.

## 16.2 Telecomunicaciones

La parroquia La Tingue no dispone de un servicio telefónico adecuado para mantenerse comunicado a nivel local, provincial, nacional, peor aún

---

<sup>28</sup> Junta Parroquial y Prolocal, Plan de Desarrollo Parroquial, La Tingue, 2006-2017, p. 29

internacional, sólo el 1% de la población de la parroquia dispone de servicio telefónico analógico. Los medios de comunicación escrita al cual tienen acceso es únicamente el periódico “La Hora” de la ciudad de Loja, ya que sólo llega ese diario. En cuanto a los medios de comunicación televisivos, sólo cuentan con la señal de Telesistema y Telerama. Las radio difusoras que pueden sintonizar son: radio Cariamanga, radio Olmedo, radio Stéreo, radio Luz y Vida, radio Reina del Cisne y radio superior de la ciudad de Machala.

### **16.3 Medio ambiente e hidrografía**

La parroquia La Tingue forma parte del ramal septentrional de la cordillera Real de los Andes, en la zona de transición entre la costa y la sierra, en las que se distinguen los cerros más importantes de Lobongo, Puritaca y Guamata. Se distingue el bosque seco tropical en la estación seca, el bosque húmedo subtropical y nubloso andino en la estación de invierno especialmente en las zonas altas.

Constituye una pequeña parte de la cuenca alta del río Puyango, no se distinguen cursos de gran volumen de agua, únicamente quebradillas y vertientes, algunas con presencia en el período de invierno; entre las principales tenemos: La quebrada de La Tingue, la quebrada de Cola, la quebrada de Pilares, la quebrada Valarezo, la quebrada El Chorro y la

quebrada de Aguasillas, las cuales forman parte de la hidrografía del cantón Olmedo y la parroquia rural La Tingue.<sup>29</sup>

#### **16.4 Procesos migratorios**

La parroquia La Tingue no registra datos escritos sobre las personas que han migrado. Sin embargo, en conversaciones mantenidas con algunas personas de la parroquia han referido que las escasas fuentes de trabajo, los fenómenos naturales, el hacinamiento de los hogares, los bajos índices educacionales, la baja productividad, y la escasa tecnificación, han ocasionado que los pobladores del cantón Olmedo, incluida la parroquia La Tingue se vean obligados a emigrar hacia otros lugares en busca de un empleo seguro y bien remunerado, Según el Plan de Migración, Comunicación y Desarrollo, 2004, la principal causa de la emigración consiste en la necesidad de conseguir empleo, que más allá de proveer recursos para el individuo y su familia, el trabajo constituye un factor esencial de integración y reconocimiento social. Pues, la falta de un empleo no sólo genera problemas de dinero, sino que lleva al individuo a enfrentar el tema de la exclusión social. La mayoría de las personas que han salido o migrado, lo han hecho hacia las ciudades de Quito, Loja, Guayaquil, Cuenca, Santo Domingo y el Oriente; dentro del país. Fuera del país la mayoría de las personas viajaron a Europa, España específicamente.

---

<sup>29</sup> Junta Parroquial y Prolocal, Plan de Desarrollo Parroquial, La Tingue, 2006-2017, p. 22

El motivo de salida, mejorar sus ingresos económicos y ayudar a sus familias; la población que ha migrado en su mayoría pertenece a la población económicamente activa.

### **16.5 Electrificación, agua potable y alcantarillado**

La población de la parroquia La Tingue no dispone en su totalidad de servicio eléctrico, sólo el 0.59 % de ella. En cuanto al abastecimiento de agua potable en la parroquia La Tingue, sólo el 3% de la población se abastece de este servicio a través de red pública. El mayor porcentaje de la población se abastece de agua entubada, de río o vertiente. En cuanto al servicio de eliminación de aguas servidas, la parroquia La Tingue no cuenta con el mismo; ya que forma parte del área rural del cantón Olmedo, dispone de otros medios de eliminación como pozos ciegos, pozos sépticos, así como también, a cielo abierto.<sup>30</sup>

### **16.6 Monumentos parques y plazas públicas**

La parroquia La Tingue únicamente cuenta con un parque central, el mismo que carece de un diseño urbano, así como también de áreas de recreación. La población de La Tingue utiliza las canchas del Colegio Nacional La Tingue y

---

<sup>30</sup> Junta Parroquial y Prolocal, Plan de Desarrollo Parroquial, La Tingue, 2006-2017, p. 25

las canchas de la Escuela Antonio Nariño para realizar actividades de recreación y deporte. La parroquia La Tingue tampoco cuenta con áreas de juegos infantiles para la recreación de los niños.

### **Otros aspectos**

#### **Características generales**

La parroquia La Tingue es un centro administrativo y de servicios parroquiales, proveedora de productos agrícolas en forma indirecta o a través de comerciantes intermediarios, debido a que no existe una vía en buenas condiciones para poder sacar sus productos y ofertarlos directamente al consumidor. Sus habitantes poseen una alta vocación agrícola ya que su principal actividad es la agricultura por lo tanto aprovechan todos los terrenos aptos para la misma, a la vez que les sirve de sustento para sus familias.

#### **Estrategias de la competitividad, roles y funciones de la parroquia La Tingue.**

La parroquia La Tingue tiene como ventajas una buena calidad productiva de café, piña, caña de azúcar, maní, guineo, maíz y naranja. Pero frente a esta ventaja le hace falta una buena organización y capacitación social, productiva y

comercial de la población, destinada a prepararlos para la implantación de sus propias microempresas y para la comercialización directa de todos sus productos.

La parroquia La Tingue posee suelos productivos sin conectividad vial. Para ello se debe elaborar programas de incentivos y de organización productiva, mejoramiento de la producción, a través de la implementación en el colegio de la parroquia de la educación y la formación técnica a los ex alumnos por especialidad (agrícola, pecuaria, ambiental, forestal) a fin de que ellos sean los gestores del desarrollo de la parroquia.

Posee biodiversidad climática, lo que se debe aprovechar para incrementar la producción agrícola y pecuaria en toda la superficie disponible.

Se debe aprovechar la ubicación geográfica y estratégica en la región sur del Ecuador-conectividad vial **eje-E250**; se debe mejorar la conectividad interna y externa de la parroquia.

La parroquia posee remanentes de bosques nativos, los mismos que se deben conservar y ampliar con planes de reforestación a fin de conservar las reservas de agua existentes; también se debe ampliar los sistemas de producción agroforestales.

## **Rol microrregional**

Aprovechando su ubicación estratégica y diversidad climática, la visión de desarrollo en el ámbito micro regional, se considera que a futuro la parroquia La Tingue asumirá el rol de centro de mejoramiento y protección ambiental de la micro región; es decir que habiendo recuperado sus recursos naturales, especialmente agua y bosques, se constituirá en un centro emisor de fuentes de agua de la parte alta de la cuenca del río Puyango y modificador del micro clima y medio ambiente de la zona.

Esto implica que debe implementarse un gran proyecto micro regional de reforestación con especies nativas, además se debe establecer una red interparroquial o intercantonal de áreas protegidas con recuperación de las áreas de captación de agua para los centros poblados y comunidades de la parroquia.

## **Rol parroquial**

A nivel local la parroquia aspira a convertirse en un centro potencial de producción agrícola, mejorando la productividad de café, piña, maíz, maní, caña de azúcar y árboles frutales. Para ello se debe establecer modelos de producción técnica orgánica y sistemas agroforestales, que permitan ofrecer



productos de óptima calidad a los mercados de la región. Para ello debe implementarse y mejorar la red vial interna, establecer un plan de capacitación y organización de la micro empresa productiva y el comercio de los productos, aprovechando la fertilidad de los suelos y la vocación agrícola de sus pobladores. Esto significa, además, que su población habrá superado su problemática de servicios básicos y alcanzado un alto nivel de educación y salud comunitaria.

### **Rol cabecera parroquial**

La cabecera parroquial de La Tingue y sus pobladores cumplirá un alto nivel de eficiencia administrativa, convirtiéndose en un centro modelo urbanístico y asumiendo el liderazgo de unidad y progreso social. La Tingue también será un centro de negocios y acopio de productos, lo que significa que su pueblo y su gente ofrecerán bienes y servicios de calidad y organizará una buena red de comercialización local y regional. A futuro La Tingue se convertirá en una población acogedora, debiendo implementarse centros recreacionales, parques y jardines que promuevan un ambiente sano y agradable para propios y extraños.<sup>31</sup>

---

<sup>31</sup> Junta Parroquial y Prolocal, Plan de Desarrollo Parroquial, La Tingue, 2006-2017.

## 16.7 Mapas geofísico, vial y turístico del cantón Olmedo

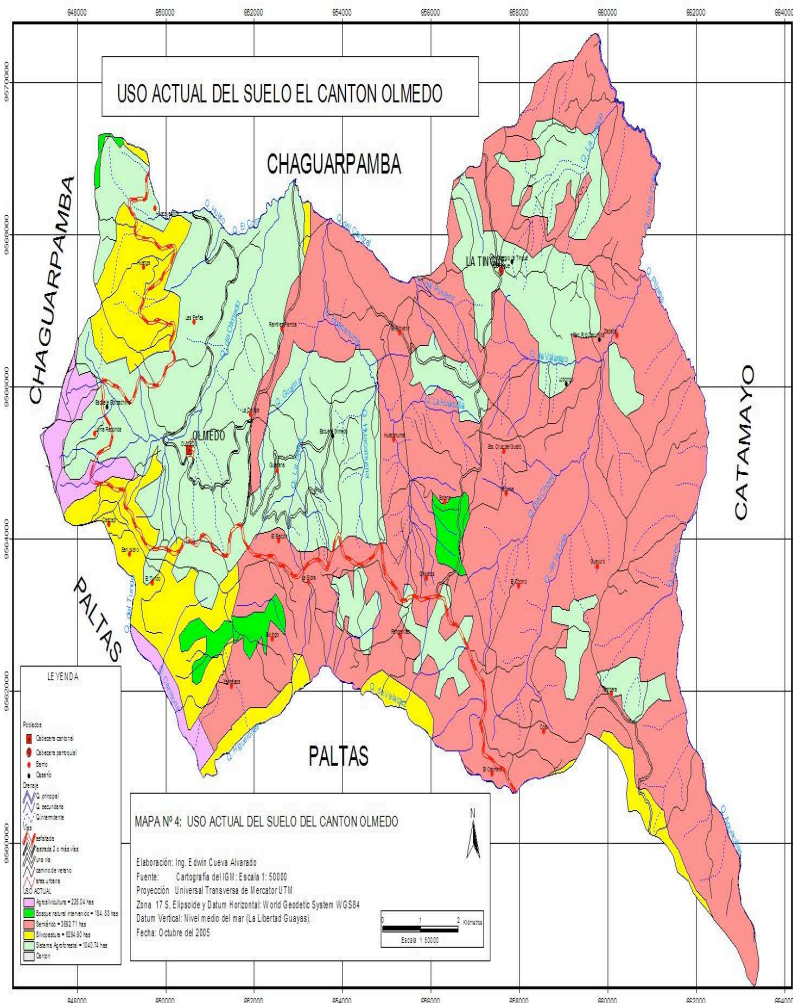

### UBICACION GEOGRAFICA DEL CANTON OLMEDO

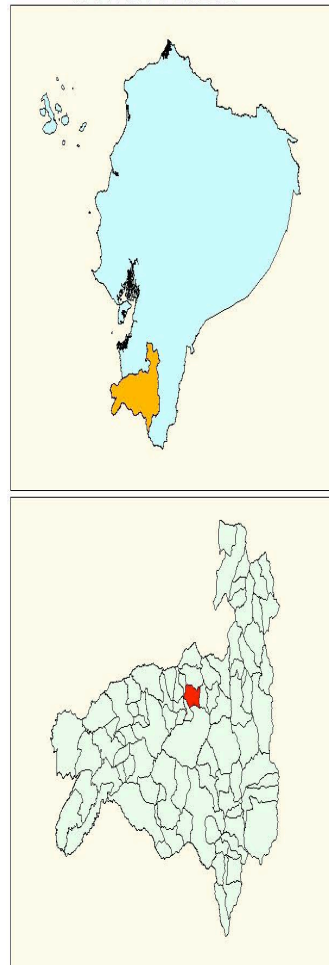

Mapa Geofísico del cantón Olmedo

**Fuente:** Archivo digital del Ilustre Municipio de Olmedo, 2010



Mapa vial del cantón Olmedo

**Fuente:** Archivo digital del Ilustre Municipio de Olmedo, 2010

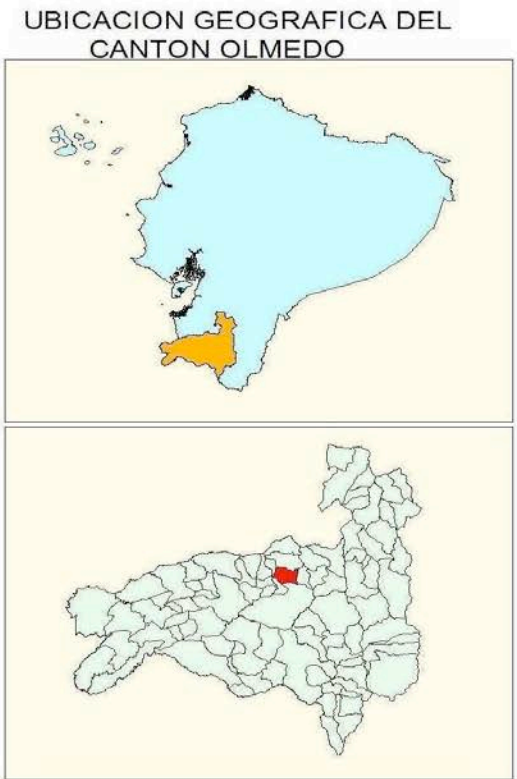

Mapa Turístico del cantón Olmedo  
**Fuente:** Archivo digital del Ilustre Municipio de Olmedo, 2010

## CONCLUSIONES

1. El cantón Olmedo tiene un turismo limitado debido a que no posee infraestructura adecuada; existen muchos sitios ecológico para admirar sus paisajes de diversa variedad, las ramadas o moliendas cuando se encuentran en actividad, se puede disfrutar de la gastronomía del lugar, se puede visitar las plantaciones de café, de caña de azúcar y de muchos otros productos que se cultivan en la zona.
2. La frecuencia de transporte es limitada hacia la ciudad de Olmedo; por lo tanto los mismos habitantes no pueden salir de su ciudad a la hora que necesiten; lo mismo los turistas o visitantes no disponen de mayores opciones, para visitar en cualquier horario del día o de la noche.

3. Los habitantes de Olmedo carecen de una cultura turística adecuada; ya que únicamente disponen de instituciones educativas de educación básica y de bachillerato y los medios de comunicación que llegan son la TV, la radio, y el periódico de la ciudad de Loja; los pobladores viven para su trabajo cuidando la tierra, sus animales, y haciendo sus pequeñas tareas artesanales.
  
4. Olmedo como cada uno de los cantones de la provincia de Loja celebra sus fiestas comerciales y religiosas, durante las cuales se desarrollan una serie de eventos como: danzas, verbenas o bailes tradicionales, retretas con la participación de bandas de pueblo, juegos pirotécnicos, lo que atrae gran cantidad de visitantes. Se puede realizar turismo de cultura y tradiciones.
  
5. La vialidad interna del cantón no recibe el mantenimiento adecuado en todas las épocas del año para que pueda facilitar el acceso a los diferentes sectores. Sus calles son adoquinadas en su mayoría, ambiente que la hace más pintoresca; en la Iglesia se puede disfrutar de las magníficas obras de arte colonial que forman parte de la misma; Así como la imagen de Santa Barbara patrona del lugar y fuente de inspiración para las múltiples vocaciones religiosas de los olmedenses, según lo relatan sus pobladores.

6. Olmedo es una localidad que conserva sus tradiciones propias, como es la elaboración artesanal de bocadillos; un sinnúmero de ramadas, las cuales son utilizadas para la fabricación artesanal de la panela, cuya materia prima es la caña de azúcar, donde laboran un grupo de personas con características tradicionales típicas del lugar, también aquí se produce el mejor café del Ecuador y las mejores alforjas típicas de América.
  
7. En el campo recreacional se puede visitar las piscinas, el estadio, los barrios más cercanos a la ciudad y disfrutar de las casas pintorescas y de la infraestructura colonial y tradicional que poseen; también se puede aprovechar y disfrutar de un paseo al cerro Santa Bárbara que está ubicado junto a la ciudad.

Visitar Olmedo puede convertirse en una experiencia inolvidable, conociendo la amabilidad y calidez de su gente, y disfrutar de la prodigiosa vegetación paisajística y productiva que posee.

## RECOMENDACIONES

1. Invertir en infraestructura turística y ecológica, tanto en hotelería como instalar algunos restaurantes y en los existentes se sugiere hacer remodelaciones con un aire de acogida; para promocionar la Gastronomía Típica del lugar a través de festivales gastronómicos programados y auspiciados por el Ilustre Municipio, las instituciones educativas, a través de su departamento de cultura.
2. Desarrollar proyectos turísticos conjuntamente con la colaboración de CETTUR-Loja, para incrementar su desarrollo y progreso, aprovechando su ubicación dentro del eje vial **E-50** ( es parte de la carretera Panamericana), principal arteria vial que une al país.
3. Hacer las gestiones con los señores gerentes de las cooperativas de transporte para que se incremen las frecuencias de transporte desde el sitio denominado la “Y”, hacia la ciudad de Olmedo; así como también hacia la parroquia rural La Tingue, poblado que abastece de la mayoría de productos al cantón y demás cantones vecinos, para que puedan transportar para la comercialización; y hacia las otras ciudades que se encuentran cercanas o dentro del mismo eje vial;



4. Para desarrollar una cultura turística en todos los ciudadanos, es especialmente en la juventud; sería conveniente que en la malla curricular educativa se incluyan temas relacionados con la instrucción de guías turísticos del lugar para poder recibir a los visitantes, y a la vez generar ingresos económicos para el cantón. Incrementar un almacén de artesanías en los predios municipales, para recoger y vender todas las artesanías producidos en el lugar.
  
5. El Ilustre Municipio del cantón Olmedo debe incrementar más actividades y programaciones de las fiestas religiosas y cívicas con eventos que inviten a visitar la ciudad; para promocionar la cultura del pueblo en las diferentes manifestaciones; y, a través de ellos demostrar la identidad, los valores, la cultura y tradiciones que aún perduran en la mayoría de sus habitantes para que puedan ser transmitidos de generación a generación como tesoro cultural del lugar.
  
6. Sugerir al Ilustre Municipio del cantón de Olmedo, el mantenimiento constante de los caminos vecinales que van a las parroquias y barrios del cantón. Implementar senderos palizados con material propio del lugar (madera), y sitio de acampamento en el cerro Santa Bárbara; realizar también una urgente reforestación de lugar. Igual trabajo se

puede realizar en el proyecto de creación de un mirador el cerro de Chivatos.

7. El Ilustre Municipio del cantón debe ayudar a los habitantes con la capacitación; para rescatar, promocionar, apoyar, y crear una pequeña industria de tejidos artesanales típicos de hilo, como las alforjas, que se tejen maravillosamente por unos pocos pobladores de la parroquia La Tingue y del barrio Loma Redonda, para que sean vendidos en forma directa por los productores. El café, la panela molida enfundada y los bocadillos; para una producción y comercialización a una escala suficiente que les permita ser distribuidores directos, sin intermediarios, al interior del país y al exterior; lo que deberían generar ingresos económicos. El Municipio del cantón Olmedo puede construir un local en el sitio la “Y” para vender a las personas que viajan a través de los diferentes medios de transporte los dulces, artesanías, café molido enfundado, etc, productos elaborados en el lugar.
  
8. Informar acerca de esta investigación a las agencias de viaje, para que se incluyan en los paquetes de turismo, el turismo rural, agroturismo, turismo de costumbres y tradiciones, turismo ecológico, visita a la tradicionales ramadas. También se puede crear paquetes turísticos

locales, para difundir a las personas que pasan por el lugar en transporte terrestre.

## **BIBLIOGRAFÍA**

Alban, E.(2001-2010). *Proyecciones de Población por Provincias Y*

*Cantones, VI Censo de Población y Vivienda*. Quito: INEC-Cepal

Alban, M, Brito J.(2001). *Inventario Turístico de la Provincia de Loja, Cantón*

*Olmedo. Loja-Ecuador*

Banco del Estado. (1995). *Reporte de Información Municipal*. Loja-Ecuador

Castillo, J. (2004). *Guía Turística de la Región Sur del Ecuador Tradición*

*Cultura y Turismo Loja Siglo XXI*. Loja-Ecuador

Carrera, M. (2006). *Loja: Un Sueño en vías de Concretarse*. Perú.

Cañadas, L.(1983). *El mapa Bioclimático y Ecológico del Ecuador*. Quito-

Ecuador

Comite procantonización de Olmedo. (1996). *Monografía Pro cantonización*

*de Olmedo*. Olmedo-Ecuador

Fundación san Francisco. (2000). *Proyecto Olmedo-Chaguarpamba*. Loja-

Ecuador

Ilustre Municipio del cantón Olmedo. (2010). Artesanías, Turismo y obras realizadas, *Olmedo con Aroma de café, primera edición*(1), 1-28

Ilustre Municipalidad del cantón Olmedo, Comité Cívico de Desarrollo cantonal, Secretaría Técnica de Planificación y Desarrollo. (2005-2009). *Plan de Desarrollo Estratégico del Cantón Olmedo*. Resumen Ejecutivo. Olmedo-Ecuador

Junta Parroquial y Prolocal. (2006-2017). *Plan de Desarrollo Parroquial La Tingue*. Resumen Ejecutivo. Olmedo-Ecuador

Predesur. (1996). *Plan de Desarrollo de la Región Sur*. Tomos I y II. Loja-Ecuador

UTPL. (2009). *Concurso Taza Dorada, tercera edición*. Recuperado el 10 de mayo de 2010, de <http://www.utpl.edu.ec/blognoticias>

Fundación viva el Ecuador. (2010). *Cantones de la provincia de Loja*, Recuperado el 10 de enero de 2010, de <http://www.vivaLoja.com>