



UNIVERSIDAD TÉCNICA PARTICULAR DE LOJA

La Universidad Católica de Loja

ÁREA ADMINISTRATIVA

TITULACIÓN DE INGENIERO EN CONTABILIDAD Y AUDITORÍA

Análisis y aplicación de las normas internacionales de información financiera

NIIIF relaciones con la preparación y presentación de estados financieros.

Compañía Gasobalsas C.A. Año 2012

TRABAJO DE FIN DE TITULACIÓN

AUTORA: Vivanco Jiménez, Carmen Yesmenia

DIRECTOR: Sempértegui Álvarez, Edgar Vinicio, Mba.

CENTRO UNIVERSITARIO BALSAS

2014

APROBACIÓN DEL DIRECTOR DEL TRABAJO DE FIN DE TITULACIÓN

MBA

Edgar Vinicio Sempértegui Álvarez

DOCENTE DE LA TITULACIÓN

De mi consideración:

El presente trabajo de fin de titulación: Análisis y aplicación de las Normas Internacionales de Información Financiera NIIF relaciones con la preparación y presentación de estados financieros. Compañía Gasobalsas C.A. Año 2012 realizado por Vivanco Jiménez Carmen Yesmenia, ha sido orientado y revisado durante su ejecución por cuanto se aprueba la presentación del mismo.

Loja, 10 de Diciembre del 2013.

.....

f)

DECLARACIÓN DE AUTORÍA Y CESIÓN DE DERECHOS

Yo, Vivanco Jiménez Carmen Yesmenia declaro ser autora del presente trabajo de fin de titulación: Análisis y aplicación de las normas internacionales de información financiera NIIF relaciones con la preparación y presentación de estados financieros. Compañía Gasobalsas C.A. Año 2012, de la Titulación de Contabilidad y Auditoría, siendo el Mba Edgar Vinicio Sempértegui Álvarez director del presente trabajo; y eximo expresamente a la Universidad Técnica Particular de Loja y a sus representantes legales de posibles reclamos o acciones legales. Además certifico que las ideas, conceptos, procedimientos y resultados vertidos en el presente trabajo investigativo, es de mi exclusiva responsabilidad.

Adicionalmente declaro conocer y aceptar la disposición del Art. 67 del Estatuto Orgánico de la Universidad Técnica Particular de Loja que en su parte pertinente textualmente dice: “Forman parte del patrimonio de la Universidad la propiedad intelectual de investigaciones, trabajos científicos o técnicos y tesis de grado que se realicen a través, o con el apoyo financiero, académico o institucional (operativo) de la Universidad”.

f.....

Autora: Vivanco Jiménez Carmen Yesmenia

C.I. 070460996-5

DEDICATORIA

Este trabajo dedico a DIOS por permitirme llegar a este momento tan especial de mi vida, a mis hijos en especial a mi niña que fue la que sufrió mucho ya que por mis estudios no me podía dedicar por entero a su cuidado en los primeros añitos de vida, pero ellos son mi razón de superarme, a mi esposo por haber estado junto a mí en las buenas y en las malas por haberme brindado su apoyo incondicional, a mis padres y hermanos por haber estado ahí conmigo en los momentos que más los necesitaba, a mis compañeras de carrera por haberme dado la mano cuando estaba a punto de renunciar a mis estudios ellas fueron que siempre me empujaban y no me dejaban sola.

Vivanco Jiménez Carmen Yesmenia

AGRADECIMIENTO

Me gustaría primeramente agradecer a Dios por haberme dado la fuerza, fortaleza y coraje para terminar mi carrera, por haber hecho realidad mi sueño anhelado.

A mis padres el Sr. Fredi Vivanco y la Sra. Yolanda Jiménez por hacer de mí una mejor persona a través de su ejemplo de honestidad y entereza por lo que siempre han sido una guía a lo largo de mi vida. A mis hijos y esposo que en todo momento estuvieron conmigo, a mis hermanos que siempre me brindaron su ayuda. Al Sr. Luis Romero GERENTE de la Compañía GASOBALSAS C.A. que confió en mí y haber facilitado siempre los medios suficientes para llevar a cabo todas las actividades propuestas al Sr. Manuel Riofrío CONTADOR de esta prestigiosa compañía que estuvo ahí apoyándome en todo momento. A mis amigas que no me abandonaron nunca.

A la universidad que me dio la oportunidad de estudiar y ser una profesional.

Vivanco Jiménez Carmen Yesmenia

ÍNDICE DE CONTENIDOS

CARÁTULA	I
APROBACIÓN DEL DIRECTOR DEL TRABAJO DE FIN DE TITULACIÓN	II
DECLARACIÓN DE AUTORÍA Y CESIÓN DE DERECHOS	III
DEDICATORIA	IV
AGRADECIMIENTO	V
INDICE DE CONTENIDOS	VI
RESUMEN	VIII
ABSTRACT	IX
INTRODUCCIÓN	X
CAPÍTULO I	
1. Aspectos generales de la normativa contable y aplicación de las NIIF en el Ecuador	12
1.1 Normas Internacionales de Información Financiera (NIIF)	13
1.2 Organismos emisores de la normativa contable	13
1.3 Definición de las NIIF	14
1.4 Objetivos de las NIIF	14
1.5 Ventajas de la aplicación de las NIIF	15
1.6 Aplicación de las NIIF a nivel mundial	15
1.7 Evolución de la normativa contable	19
1.8 Organismos que regulan la actividad económica en el Ecuador	20
1.8.1. Superintendencia de Compañías	20
1.8.2. Servicio de Rentas Internas	21
1.8.3. Superintendencia de Bancos y Seguros	22
1.9 Obligatoriedad de la aplicación de la NIIF en el Ecuador	23
CAPÍTULO II	
Análisis del marco conceptual para la preparación y presentación de estados financieros y las NIIF relacionadas con la presentación de estados financieros (NIC 1, NIC 7, NIC 18, NIC 12 y secciones 2 a la 8 de la NIIF para PYMES)	26
2.1 Marco conceptual para la preparación y presentación de estados financieros.	27
2.2 NIC 1 Presentación de estados financieros.	27
2.3 NIC 7 Estados de Flujo de Efectivo	29
2.4 NIC 18 Ingresos Ordinarios	30
2.5 NIC 12 Impuestos a las ganancias	31
2.6 NIIF para PYMES.	32
2.6.1 Importancia de la aplicación de las NIIF para las PYMES.	35

2.6.2 Secciones de la 2 a la 8	36
2.7 Diferencias entre las NIIF completas y NIIF para las PYMEs (Secciones 2 a la 8)	39
2.8 Análisis de los formatos de la SIC	42
CAPÍTULO III	
3. Aplicación práctica	44
3.1 Antecedentes generales de la Empresa	45
3.2 Estructura organizacional	49
3.3 Procesos generales para la preparación y presentación de estados financieros De la compañía Gasobalsas C.A.	54
3.4 Preparación y presentación de estados financieros bajo NIIF para PYMEs o NIIF completas	55
3.4.1 Elaboración del plan de cuentas	58
3.4.2 Elaboración de políticas contables y estimaciones	75
3.4.3 Procesos de control interno aplicables para NIIF	75
3.4.4 Presentación de estados financieros y notas explicativas.	76
3.5 Análisis de las cuentas efectuadas y proceso de cambio de PCGA actuales a NIIF de la compañía Gasobalsas C.A.	104
Notas aclarativas	111
CONCLUSIONES	112
RECOMENDACIONES	113
BIBLIOGRAFÍA	114
ANEXOS	116

RESUMEN

La globalización, las actividades de negociación y los requerimientos de líneas de crédito en todas las empresas a nivel nacional e internacional han hecho que quienes requieran de información financiera, veraz, oportuna y clara se vean obligados a adoptar las Normas Internacionales de Información Financiera (NIIF) que fueron creadas con el fin unificar a nivel mundial la información contable y financiera.

El tema trabajado en la presente tesis es la Implementación de las NIIF en los Estados Financieros aplicados a la empresa GASOBALSAS C.A., correspondiente al año 2012, cuyo objetivo es el análisis a los resultados obtenidos al procesar los Estado Financieros, herramienta que provea de información importante a los directivos de la empresa para la toma de decisiones que mejoren la productividad.

La elaboración de los Estados Financieros en GASOBALSAS C.A., permitirá la toma de decisiones en las actividades financieras, operacionales, administrativas y comerciales y el control eficiente de la liquidez que la empresa requiere para la obtención de óptimos resultados así como para brindar información veraz y oportuna a los usuarios de los Estados financieros.

Palabras claves

Veraz, oportuna, unificar, procesar, provea, productividad, liquidez, obtención, óptimos

ABSTRACT

Globalization, trading activities and lines of credit requirements in all enterprises at national and international levels have made those requiring financial information, accurate, timely and clear are forced to adopt International Financial Reporting Standards (IFRS) that were created in order to unify global accounting and financial information .

The theme worked in this thesis is the implementation of IFRS in the financial statements the company applied GASOBALSAS CA , for the year 2012 , whose aim is the analysis of the results obtained from processing the Financial Status tool to provide important information the directors of the company for making decisions that improve productivity.

The preparation of financial statements in GASOBALSAS CA. will enable decision-making in the financial, operational, administrative and commercial and efficient control of the liquidity that the company required to obtain optimal results and to provide accurate and timely users of financial statements

Key words

Truthful, timely, unify, process, provide optimum productivity, liquidity, obtaining,

INTRODUCCIÓN

En el capítulo I hace referencia a las Normas Internacionales de Información Financiera con el propósito de identificar los Estados Financieros que deben ser presentados por la empresa, da a conocer los organismos emisores de estas Normas, la definición y el objetivo primordial que brindan, es familiarizarse con el reconocimiento, Medición y revelaciones de Activos, Inversiones, Instrumentos Financieros e Ingresos, flujos del efectivo con las ventajas de que los reportes sean más eficientes, aumente la transparencia y su aplicación a nivel mundial, la evolución de la normativa contable, describe los organismos que regulan la actividad económica en el Ecuador y su obligatoriedad de aplicación.

En el capítulo II se encuentra el marco conceptual para la preparación y presentación de estados financieros siendo las Normas Internacionales de Información Financiera las que establecen los requisitos de reconocimiento, medición presentación e información a revelar que se refiere a las transacciones y sucesos económicos que son importantes en los Estados Financieros con propósitos generales y sucesos que surgen en sectores económicos específicos haciendo énfasis en las Normas Internacionales de Contabilidad NIC 01 presentación de los Estados financieros, NIC 7 Estados de flujo del efectivo, NIC 18 Ingresos Ordinarios, NIC 12 Impuestos a las ganancias, la NIFF para PYMES y la importancia de su aplicación, las secciones de la 2 a la 8, las diferencias que existen de las NIIF completas y las NIIF para las PYMEs desde la sección 2 a la 8 y un análisis referente de la SIC en las que narra que los Estados Financieros se presentarán de manera que permitan la clara comprensión a los usuarios que poseen conocimientos sobre las actividades económicas, empresariales y contables que desarrolla la empresa.

En el capítulo III se refiere a los antecedentes de la compañía GASOBALSAS C.A, la misma que se encuentra ubicada en la cabecera cantonal del cantón Balsas, fue creada el 4 de febrero del 2001 bajo escritura pública con la finalidad de prestar servicios a la comunidad Balsense, y turistas con la venta de derivados del petróleo, sujetándose a las disposiciones legales emitidas por la Superintendencia de Compañías, leyes normas y políticas establecidas en el Ecuador, su estructura organizacional, los procesos generales para la preparación y presentación de los estados financieros de la compañía GASOBALSAS C.A. la presentación de los Estados Financiera tomando como periodo de transición el 2011 en comparación al 2012 haciendo referencia a las cuentas más significativas como es el rubro del activo corriente en especial a las del efectivo y equivalente al efectivo; a las cuentas del estado de resultado integral al rubro ingresos; la elaboración del plan de cuentas se lo

realizó de conformidad a lo establecido en la Superintendencia de Compañías el que describe la partidas que van hacer utilizadas durante en el proceso contable para entregar información uniforme, a los distintos usuarios; seguidamente se procedió a realizar la conciliación de los estados financieros 2011 como: el estado de situación financiera el cual durante el proceso de transición las cuentas inventario, terreno, equipos de computación y la depreciación acumulada de propiedad planta y equipo se tuvo que realizar los debidos ajustes por la conversión de las NIIF, estado de resultado integral se eliminó las cuentas de suministros de oficina, cuentas incobrables, pago otros servicios y pago otros bienes provenientes de las funciones diarios de la empresa para agrupar según el plan de cuentas en el código 520402 otros gastos que de esta manera permitió la adopción de las Normas Internacionales de Información financiera, patrimonio neto se obtuvo el resultado acumulado por aplicación primera vez de las NIIF de cinco mil cuatrocientos cinco dólares y finalmente el flujo del efectivo se realizó el ajuste por gastos de impuesto a la renta por un valor de setenta y dos dólares. Los estados financieros del 2012 son presentados en relación a la adopción de las NIIF, brindando información uniforme, oportuna y veraz para que los empresarios de la compañía puedan tomar decisiones acertadas.

CAPITULO I

ASPECTOS GENERALES DE LA NORMATIVA CONTABLE Y APLICACIÓN DE LAS NIIF EN EL ECUADOR

1.1. Normas Internacionales de Información Financiera (NIIF)

“Las NIIF establecen los requisitos de reconocimiento, medición, presentación e información a revelar que se refieren a las transacciones y sucesos económicos que son importantes en los estados financieros con propósitos generales y sucesos que surgen en sectores económicos específicos.

Un conjunto completo de estados financieros comprende un balance; un estado de resultados; un estado que muestre o bien todos los cambios habidos en el patrimonio neto, o bien los cambios en el patrimonio neto distintos de los procedentes de las operaciones de aportación y reembolso de capital, así como de la distribución de dividendos a los propietarios; un estado de flujo de efectivo y las políticas contables utilizadas junto con las demás notas explicativas. En interés de la oportunidad de la información y de las consideraciones relativas al costo de producirlas, la entidad puede suministrar, en sus estados financieros intermedios, menos información que en los estados financieros anuales.”¹

1.2. Organismos emisores de la normativa contable

Inicialmente existió el International Accounting Standards Committee (IASC) que fue creado en el año 1973 hasta el año 2000, formado por organizaciones profesionales de nueve países (Alemania, Australia, Estados Unidos, Francia, Holanda, Irlanda, Japón, México y Reino Unido), cuyo objetivo fundamental es el de “formular y publicar examinando el interés público, normas contables para promover su aceptación y observación en todo el mundo”. Así mismo este organismo emitió las International Accounting Standards (IAS) llamadas hoy, Normas Internacionales de Contabilidad (NIC) las que han jugado un papel importante porque han sido aceptadas en mayor frecuencia por las empresas, organizaciones, mercados de valores y países para la presentación de los Estados Financieros. En el año 2000 el International Accounting Standards Committee (IASC) hace un replanteamiento de los objetivos, para los participantes en el mercado de capitales, cuya consecución es obtener información financiera clara, transparente y comparable, que permita la toma de decisiones a todos los agentes involucrados. A inicios del 2001 aprueba la adopción de las Normas Internacionales de Contabilidad (NIC), hasta que estas sean modificadas o reformuladas. Las NIC cambian su denominación por International Financial Reporting Standards (IFRS), en español denominadas Normas internacionales de Información Financiera (NIIF).

¹ <http://www.esrobross.com/docs/Normas%20Internacionales%20de%20Informacion%20Financiera.pdf>

El IASB como organismo rector de la medición y reconocimiento de la información financiera busca la estandarización de las normas, depurando inconsistencias y estableciendo coherencia entre su estructura y uso obligatorio adecuado.

1.3. Definición de las NIIF

“Es el conjunto de normas e interpretaciones de carácter técnico, aprobado, emitido y publicado por el Consejo de Normas Internacionales de Contabilidad (IASB), en las cuales se establecen los criterios para el reconocimiento, valuación, presentación y revelación de la información que se consigna en los Estados Financieros de propósito general que son aquellos que satisfacen las necesidades de información financiera de una amplia gama de usuarios (inversionistas, proveedores, clientes, organismos reguladores, oficinas recaudadoras del estado, público en general) por lo tanto, dichos estados financieros no están elaborados a la medida de un usuario en particular.”²

1.4. Objetivos de las NIIF

El objetivo primordial es proporcionar a los propietarios, directores y usuarios de los mercados de capitales, así como a los contadores profesionales un conjunto de normas contables de carácter mundial que en función del interés público permita la preparación, presentación y uso de los Estados Financieros, con información confiable, transparente y comparable en favor de la toma de decisiones económicas. Sus objetivos son:

- ✓ Conocer las particularidades de las NIIF – IFRS, para las entidades que no cotizan en el mercado público de valores
- ✓ Familiarizarse con los conceptos y principios fundamentales de este volumen separado de normas
- ✓ Informar sobre las particularidades y sobre las normas relativas a la presentación de Estados Financieros
- ✓ Conocer sobre la importancia de Flujos de Efectivo
- ✓ Familiarizarse con el reconocimiento, Medición y revelaciones de Activos, Inversiones, Instrumentos Financieros e Ingresos
- ✓ Familiarizarse con la transición de las NIIF – IFRS de las entidades no cotizantes.

²La Norma Internacional de Información Financiera para Pequeñas y Medianas Entidades (NIIF para las PYMES) la emite el Consejo de Normas Internacionales de Contabilidad (IASB), London, 2009

1.5. Ventajas de la aplicación de las NIIF

Las Normas Internacionales de Información Financiera permiten a los inversionistas en cualquier punto del planeta beneficiarse de una comparación y consistencia de alta calidad en Informes Financieros eliminando la barrera significativa de acrecentar capitales fuera de las fronteras.

Otros beneficios y oportunidades de adoptar las NIIF incluyen:

- Reportes más eficientes y la creación de rendimientos en costos para compañías globales;
- Aumento en la transparencia y un decrecimiento en la complejidad
- Comunicación mejorada entre las subsidiarias internacionales;
- Movilidad de los empleados a través de los bordes internacionales;
- Oportunidades de adquisición mejoradas;
- Acceso a mercados de capital mejorado;
- Conversión de las NIIF proveyendo la oportunidad de evaluar y realinear los sistemas mejorando los controles internos;
- La necesidad de información incrementada puede resultar en mayores nexos entre finanzas y operaciones; y
- Naturalezas basadas en principios, que permite a los contadores aplicar juicios profesionales, antes de simplemente seguir reglas.³

1.6. Aplicación de las NIIF a nivel mundial

La necesidad de diseñar y adoptar un único grupo de normas para la elaboración de Estados Financieros está latente dentro de la globalizada economía mundial, tan sólo considerando el volumen de transacciones e información que se comparte entre distintos países. La implementación de las NIIF pretende mejorar la transparencia y comparación de la información financiera, para que en todo el mundo se pueda comunicar a través de un mismo código normativo evitando con ello los posibles fraudes. Sin embargo, la globalización de la economía, que se evidencia mediante el gran número de importaciones y exportaciones de productos que se realizan diariamente, la agrupación de países en mercados comunes, la internacionalización de las bolsas de valores, pone de manifiesto la necesidad de un cuerpo normativo que nos permite utilizar un lenguaje financiero común.

³Gîrbină, M., NIIF para las PYMES: "Ventajas y desventajas en su aplicación— análisis de las estrategias alternativas de implementación". Rumanía, 2010

De manera similar, la financiación a través de fronteras, mediante la cual una compañía vende sus títulos y valores en un mercado de capitales en otras naciones, se encuentra en constante evolución, por consiguiente, nace un gran interés en la armonización de las Normas Contables y Financieras, para describir la estandarización de los métodos y principios para reportar Estados Financieros alrededor del mundo.

Principales siglas utilizadas en las NIIF.

Las siglas que más se vienen utilizando son:

SIGLAS	SIGNIFICADO
NIC	Normas Internacionales de Contabilidad
IAS	International Accounting Standards
SIC	Comité de Interpretaciones Permanente
NIIF	Normas Internacionales de Información Financiera
CNIIF	Comité de Normas Internacionales de Información Financiera
IFRIC	International Financial Interpretations Committee

FUENTE: Hanssem Holm

ELABORACIÓN: La Autora

Normas Internacionales de Contabilidad “NIC”

NIC 1: Presentación de los estados financieros

NIC 2: Existencias

NIC 7: Estado de flujo del efectivo

NIC 8: Políticas contables, cambios en las estimaciones contables y errores

NIC 10: Hechos posteriores a la fecha del balance

NIC 11: Contratos de construcción

NIC 12: Impuesto sobre las ganancias

NIC 14: Información Financiero por segmentos

NIC 16: Inmovilizado material

- NIC 17:** Arrendamientos
- NIC 18:** Ingresos ordinarios
- NIC 19:** Retribuciones a los empleados
- NIC 20:** Contabilización de las subvenciones oficiales e información a relevar sobre ayuda públicas
- NIC 21:** Efectos de las variaciones en los tipos de cambio de la moneda extranjera
- NIC 23:** Costes por intereses
- NIC 24:** Información a relevar sobre partes vinculadas
- NIC 26:** Contabilización e Información Financiera sobre planes de prestaciones por retiro
- NIC 27:** Estados financieros consolidados y separados
- NIC 28:** Inversiones en entidades asociadas
- NIC 29:** Información Financiera en Economías Hiperinflacionaria
- NIC 30:** Información a Relevar en los Estados Financieros de Bancos y Entidades Financieras similares
- NIC 31:** Participaciones en negocios conjuntos
- NIC 32:** Instrumentos financieros: Presentación e información a revelar
- NIC 33:** Ganancias por acción
- NIC 34:** Información Financiera Intermedia
- NIC 36:** Deterioro del valor de los activos
- NIC 37:** Provisiones, Activos Contingentes y Pasivos Contingentes.
- NIC 38:** Activos intangibles
- NIC 39:** Instrumentos financieros: Reconocimiento y valoración
- NIC 40:** Inversiones inmobiliarias
- NIC 41:** Agricultura

Comité Permanente de Interpretaciones "SIC".

- SIC 1:** Uniformidad – Diferentes fórmulas de cálculos del costo de los inventarios

SIC 2: Uniformidad – Capitalización de los costos por intereses

SIC 3: Eliminación de Pérdidas y Ganancias no Realizadas en Transacciones con Asociadas

SIC 5: Clasificación de Instrumentos Financieros – Cláusulas de pago contingentes ejemplos de sucesos futuros inciertos

SIC 6: Costos de modificación de los programas informáticos existentes

SIC 7: Introducción del Euro

SIC 8: Aplicación, por primera vez, de las NIC como Base de Contabilización

SIC 9: Combinaciones de negocios – Clasificación como adquisiciones o como unificación de intereses

SIC 10: Ayudas Gubernamentales – Sin relación específica con Actividades de Operación

SIC 11: Variaciones de cambio en Moneda Extranjera - Capitalización de Pérdidas derivadas de devaluaciones muy importantes.

SIC 12: Consolidación - Entidades con cometido especial indicadores de control sobre una ECE

SIC 13: Entidades controladas conjuntamente – Aportaciones no monetarias de los participantes

SIC 14: Indemnizaciones por deterioro del valor de las partidas

SIC 15: Arrendamientos Operativos – Incentivos

SIC 16: Capital en Acciones – Recompra de instrumentos de Capital emitidos por la Empresa (Acciones propias en cartera)

Normas internacionales de Información Financieras “NIIF.”

NIIF 1: Adopción por primera vez de las Normas Internacionales de Información Financiera

NIIF 2: Pagos basados en acciones

NIIF 3: Combinaciones de negocios.

NIIF 4: Contratos de seguro

NIIF 5: Activos no corrientes mantenidos por la venta i actividades interrumpidas

NIIF 6: Exploración y evaluación de recursos minerales

NIIF 7: Instrumentos financieros: Información a revelar

NIIF 8: Segmentos de operación

NIIF 9: Instrumentos financieros

NIIF 10: Estados financieros consolidados

NIIF 11: Acuerdos conjuntos

NIIF 12: Información a Revelar sobre Participaciones en Otras Entidades

NIIF 13: Medición de Valor Razonable

1.7. Evolución de la normativa contable

La década de los setenta en el Ecuador será recordada por la aparición del —boom petrolero, que marcó la pauta para que empresas multinacionales se vieran tentadas a invertir en nuestro país, con su llegada identificaron la falta de reglas claras que aseguren sus inversiones, es así que bajo la iniciativa del XIII Congreso Nacional de Contadores del Ecuador en el año de 1975, resuelve aprobar Los Principios de Contabilidad Generalmente Aceptados en el Ecuador, los que fueron adoptados y promulgados por la Asociación Interamericana de Contabilidad en la Conferencia del Mar del Plata en 1965, Los PCGA en Ecuador fueron divulgados por el Instituto de Investigaciones Contables del Ecuador en la Asamblea Nacional de 1978. En los años 90 la Federación Nacional de Contadores con la intervención conjunta del Instituto Ecuatoriano de Investigación Contable emitieron 14 pronunciamientos sobre Normas de Contabilidad Financiera y dos interpretaciones a los mismos, además de dos casos prácticos. La Superintendencia de Compañías en el año de 1987 hace un proyecto de ley denominado Principios de Contabilidad y que fueron puestos en vigencia en la resolución No. SC-90-1-5-3 obligatoriamente para la elaboración de los Estados Financieros de las compañías sujetas a su control. El Instituto de Investigaciones Contables del Ecuador mediante resolución FNCE.09.01.96 del 28 de Septiembre de 1996, adoptó las Normas Internacionales de Contabilidad (NIC), como base para la preparación y emisión de las Normas Ecuatorianas de Contabilidad (NEC), instrumento indispensable para la presentación de los Estados Financieros, en especial de las instituciones sujetas al control de la Superintendencia de Compañías, Superintendencia de Bancos y el Servicio de Rentas Internas. Dichos organismos las pusieron en vigencia en las resoluciones: de la Superintendencia de Compañías No. 99.1.3.3.007 del 25 de Agosto de 1999; de la Junta Bancaria No. JB.99.152. del 12 de Agosto de 1999; y, del SRI No. 000141 del 27 de Agosto de 199910A partir de 1999. Las NEC desde la 1 hasta la 15 son de aplicación obligatoria en

el registro de las operaciones, preparación y presentación de los Estados Financieros, en especial de compañías sujetas al control y vigilancia de la Superintendencia de Compañías. En el año 2000 se redacta la NEC 16 Corrección Monetaria Integral de los Estados Financieros la misma que se aplica a partir de su publicación en Registro Oficial N° 54 del 13 de Abril de 2000.

Para facilitar el proceso de dolarización, y propiciar la transparencia de los Estados Financieros y de los registros contables, la Federación Nacional de Contadores del Ecuador redacta la NEC 17 Conversión de Estados Financieros para efectos de aplicar el esquema de Dolarización siendo está aprobada por el Servicio de Rentas Internas, Superintendencia de Bancos y Superintendencia de Compañías. A partir del ejercicio económico 2002, se dispuso la aplicación obligatoria de las Normas Ecuatorianas de Contabilidad, de la 18 a la 27, por las mencionadas entidades de control, las que son de aplicación obligatoria, considerando las Normas Internacionales de Contabilidad para cualquier asunto no tratado en las NEC y de no contemplarse en estas, se consideran los Principios de Contabilidad Generalmente Aceptados. (FASB).

En el Ecuador solo se han adoptado todas las normas que actualmente son 41 NIC de las cuales 34 están en vigencia con la finalidad de servir a los Contadores en todo el mundo, logrando la armonización mundial de los estándares de educación contable a través de un conjunto de organismos comisiones, consejos, comités encargadas de la emisión de dichas normas.

1.8. Organismos que regulan la actividad económica en el Ecuador

Tres son las entidades gubernamentales relacionadas directamente con la adopción a las NIIF en el Ecuador: La Superintendencia de Compañías, el servicio de Rentas Internas y la Superintendencia de Bancos y Seguros.

1.8.1. Superintendencia de Compañías.

La Ley de Compañías regula las obligaciones de los comerciantes en sus actividades comerciales, señalando que:

La Ley de Compañías regula las obligaciones de los comerciantes en sus actividades comerciales, señalando que:

“Toda compañía que se constituya en el Ecuador tendrá su domicilio principal dentro del territorio nacional. La razón social o la denominación de cada compañía, deberá ser

claramente distinguida de la de cualquiera otra, constituyéndose en una propiedad suya y no puede ser adoptada por ninguna otra compañía.

La inscripción en el Registro Mercantil surtirá los mismos efectos que la matrícula de comercio. Por lo tanto, queda suprimida la obligación de inscribir a las compañías, en el libro de matrículas de comercio. Para inscribir la escritura pública en el Registro Mercantil se acreditará la inscripción de la compañía en la Cámara de la Producción correspondiente.

Las compañías constituidas en el Ecuador, sujetas a la vigilancia y control de la Superintendencia de Compañías, enviarán a ésta, en el primer cuatrimestre de cada año:

- a) Copias autorizadas del Balance General anual, del Estado Pérdidas y Ganancias y de las memorias e informes de los administradores y de los organismos de fiscalización establecidos por la Ley;
- b) La nómina de los administradores, representantes legales y socios o accionistas; y,
- c) Los demás datos que se contemplaren en el reglamento expedido por la Superintendencia de Compañías.

El Balance General Anual y el Estado de la cuenta de Pérdidas y Ganancias estarán aprobados por la Junta General de socios o accionistas, lo mismo que aquellos a los que aluden los literales b) y c) del inciso anterior, estarán firmados por las personas que determine el reglamento y se presentarán en la forma que señale la Superintendencia.”⁴

1.8.2. Servicio de Rentas Internas.

El SRI es una entidad técnica y autónoma que tiene la responsabilidad de recaudar los tributos internos establecidos por Ley mediante la aplicación de la normativa vigente, tiene a su cargo la ejecución de la política tributaria del país en lo que se refiere a los impuestos internos:

- ✓ Determina, recauda y controla los tributos internos
- ✓ Difunde y capacita al contribuyente respecto de sus obligaciones tributarias
- ✓ Prepara estudios de reforma a la legislación tributaria y

⁴Ley de Compañías, Sección I, Editora Edi-GaB, 2004.

- ✓ Aplica sanciones

El SRI tiene como objetivos principales:

- Incrementar anualmente la recaudación de impuestos con relación al crecimiento de la economía.
- Diseñar propuestas de política tributaria orientadas a obtener la mayor equidad, fortalecer la capacidad de gestión institucional y reducir el fraude fiscal.⁵

1.8.3. Superintendencia de Bancos y Seguros.

Es el organismo encargado de regular las instituciones Bancarias públicas y privadas, la Corporación Financiera Nacional, las Compañías Financieras, las Compañías de Seguros, los Bancos Comerciales, las Compañías de Tarjetas de Crédito, las Casas de Cambio y otros intermediarios financieros. Además, supervisa y revisa los Estados Financieros e interviene en todas las instituciones del sector si la situación lo requiere, contribuyendo a profundizar el mercado, a través del acceso de los usuarios a los servicios financieros como aporte al desarrollo económico y social del país.

El sistema contable utilizado debe proporcionar información económica y social a través de los resultados de un proceso, que se originan en datos económicos - financieros de naturaleza cuantitativa, que se recolectan y se resumen en informes que son la base para la toma de decisiones.

Con el propósito de una apropiada comunicación, procesamiento y entendimiento de la información contable, se considera necesario emplear la siguiente metodología:

- a)** Identificar transacciones y acontecimientos relevantes para la Contabilidad;
- b)** Formular reglas de medición capaces de asignar valores en una moneda;
- c)** Registrar las transacciones empleando un método sistemático;

⁵ Art. 22.- Deroganse las disposiciones contenidas en leyes generales o especiales y todas las normas en cuanto se opongan a las de la presente Ley. Expresamente se derogan:

1. El último inciso del artículo 32 de la Ley de Régimen Tributario Interno;
2. Los artículos 114, 115, 116, 117 y 125 de la Ley de Régimen Tributario Interno;
3. El artículo 154 de la Ley Orgánica de la Administración Financiera y Control;
4. El artículo 23 del Decreto Ley No. 05, publicado en el Registro Oficial No. 396 de 10 de marzo de 1994;), cuerpo normativo que como su denominación lo indica tuvo como propósito la instauración de una nueva entidad técnica, autónoma y especializada que sustituyó a la Dirección General de Rentas en el manejo de la gestión tributaria interna nacional.

- d) Clasificar la información, incorporando los datos financieros a un marco conceptual lógico y útil;
- e) La información financiera, previa recolección y clasificación debe presentarse periódicamente en Estados e Informes Financieros.
- f) Interpretar la información contable, que implica la explicación del proceso contable, usos, significados y limitaciones de los informes.⁶

La Superintendencia de Bancos y Seguros requiere que obligatoriamente se cumpla con los siguientes mandatos:

- Para la preparación de Estados Financieros debe involucrarse t las Normas Internacionales de Información Financiera para formular el Balance Inicial.
- Examinar los Activos y Pasivos requeridos por las Normas Internaciones de Información Financiera, NIIF.
- No se deben reconocer Activos y Pasivos que las Normas de Información Financiera, NIIF no permitan reconocer.
- Reclasificar Activos, Pasivos y Patrimonio identificados de acuerdo con otros principios o normas que en la actualidad no concuerden con NIIF.
- Aplicar las NIIF en la medición de todos los Activos y Pasivos reconocidos

1.9. Obligtoriedad de la aplicación de la NIIF en el Ecuador

La Federación Nacional de Contadores del Ecuador y el Instituto de Investigaciones Contables del Ecuador, con fecha 22 de febrero del 2.006, solicitan que las Normas Ecuatorianas de Contabilidad (NEC) sean sustituidas por las Normas Internacionales de Información Financiera (NIIF). El Comité Técnico del Instituto de Investigaciones Contables del Ecuador con fecha 5 de junio del 2.006, recomienda la adopción de las NIIF, emitidas por la IASB y que además éstas sean adoptadas durante el año 200.6, pero debido a que su aplicación requiere de un proceso de divulgación y capacitación, su aplicación obligatoria sería a partir del año 2.009.

Mediante Resolución No. 06Q.ICI.004 de 21 de agosto del 2.008 publicado en Registro Oficial del No. 348 del 4 de septiembre del mismo año, establece la aplicación obligatoria de las NIIF, para las empresas sujetas a control y vigilancia de la Superintendencia de Compañías del Ecuador, a partir del 1 de enero del 2.009.

⁶Resolución No SBS-2006-0266,página No 6

Posteriormente mediante Resolución ADM 08199 del 3 de julio 2.008, publicado en el Suplemento del Registro Oficial No. 378 del 10 de julio del 2.008, el Superintendente de Compañías del Ecuador ratifica el cumplimiento de la Resolución No. 06.Q.ICI del 21 de agosto del 2.006. 26 Mediante Resolución No. 08.G Mediante Resolución No. 08.G.DSC-010 del 20 de noviembre del 2.008, publicado en Registro Oficial No. 498 el 31 de diciembre del 2.008, se establece que se cambie la fecha de implementación obligatoria de las NIIF y además se dé cumplimiento al pedido del Gobierno Nacional de prorrogar la entrada en vigencia de la aplicación de la nueva normativa contable con el fin de permitir que las empresas enfrenten de mejor manera los posibles impactos de la crisis financiera mundial. En esta resolución se establece el cronograma de aplicación de las NIIF, cronograma de implementación e información a ser elaborada en el período de transición, que se detalla a continuación:

El cronograma se establece para tres grupos de empresas:

- Para compañías y entes sujetos y regulados por la Ley de Mercado de Valores, y para las que ejerzan actividades de auditoría externa, su aplicación obligatoria es a partir del 1 de enero del 2.010 y su período de transición es el año 2.009. Estas compañías deben elaborar y presentar sus Estados Financieros comparativos con aplicación íntegra de las NIIF, de los años 2.009 y 2.010.
- El segundo grupo de compañías es el que se detalla a continuación, cuya aplicación obligatoria es a partir del 1 de enero del 2.011 y su período de transición 2.010. Estas compañías presentarán sus Balances Comparativos de los ejercicios económicos 2.009 y 2.010.
- ✓ Compañías con Activos superiores a los US \$ 4'000.000 al 31 de diciembre del 2.007;
- ✓ Compañías Holding o Tenedoras de Acciones que voluntariamente hayan constituido grupos empresariales;
- ✓ Compañías de Economía Mixta, y las que bajo la forma jurídica de sociedades constituya el Estado y Entidades del Sector Público;
- ✓ Las sucursales de compañías extranjeras u otras empresas extranjeras estatales, paraestatales, privadas o mixtas, organizadas como personas jurídicas y las asociaciones que estas formen y que ejerzan su actividad en el Ecuador
- El tercer grupo de compañías lo constituirán todas aquellas que no fueron consideradas en los grupos anteriores. Su período de aplicación obligatoria es el

2.012 y su período de transición es el año 2.011. Debiendo presentar Balances Comparativos de los ejercicios económicos 2.010 y 2.011.

CAPUTILO II

ANÁLISIS DEL MARCO CONCEPTUAL PARA LA PREPARACIÓN Y PRESENTACIÓN DE ESTADOS FINANCIEROS Y LAS NIIF RELACIONADAS CON LA PRESENTACIÓN DE ESTADOS FINANCIEROS (NIC 1, NIC 7, NIC 18, NIC 12 Y SECCIONES 2 A LA 8 DE LA NIIF PARA PYMES)

2.1 Marco conceptual para la preparación y presentación de estados financieros

“Las Normas Internacionales de Información Financiera (NIIF) establecen los requisitos de reconocimiento, medición, presentación e información a revelar que se refiere a las transacciones y sucesos económicos que son importantes en los Estados Financieros con propósitos generales y sucesos que surgen en sectores económicos específicos.

Un conjunto completo de Estados Financieros comprende el Balance Inicial; el Estado de Resultados; el Estado que muestre los cambios habidos en el Patrimonio Neto, o bien los cambios en el Patrimonio Neto distintos de los procedentes en las operaciones de aportación y reembolso de capital, así como de la Distribución de Dividendos a los propietarios; un Estado de Flujos de Efectivo y las políticas contables utilizadas junto a las demás notas explicativas, el interés de la oportunidad de la información y de las consideraciones relativas al costo de producirlas, la entidad puede suministrar, en sus estados financieros intermedios, menos información que en los estados financieros anuales.”⁷

2.2. NIC 1 Presentación de estados financieros

El objetivo de esta Norma consiste en establecer las bases para la presentación de los estados financieros con propósito de información general, a fin de asegurar que los mismos sean comparables, tanto con los estados financieros de la misma entidad de ejercicios anteriores, como con los de otras entidades diferentes. Para alcanzar dicho objetivo, la Norma establece, en primer lugar, requisitos generales para la presentación de los estados financieros y, a continuación, ofrece directrices para determinar su estructura, a la vez que fija los requisitos mínimos sobre su contenido. Tanto el reconocimiento, como la valorización y la información a revelar sobre determinadas transacciones y otros eventos, se abordan en otras Normas e Interpretaciones.

Alcance.

Esta Norma se aplicará a todo tipo de estados financieros con propósitos de información general, que sean elaborados y presentados conforme a las Normas Internacionales de Información Financiera (NIIF).

⁷CORONA, E. “Aplicación de las Normas de Contabilidad en la Unión Europea”. 2005

Los Estados financieros con propósito de información general son aquellos que pretenden cubrir las necesidades de los usuarios que no estén en condiciones de exigir informes a la medida de sus necesidades específicas de información. Los estados financieros con propósito de información general comprenden aquellos que se presentan de forma separada, o dentro de otros documentos de carácter público, como el informe anual o un folleto o prospecto de información bursátil.

Finalidad de los estados financieros.

Los estados financieros constituyen una representación estructurada de la situación financiera y del rendimiento financiero de la entidad. El objetivo de los Estados Financieros con propósito de información general es suministrar información acerca de la situación financiera, del rendimiento financiero y de los flujos de efectivo de la entidad, que sea útil a una amplia variedad de usuarios a la hora tomar sus decisiones económicas. Los estados financieros también muestran los resultados de la gestión realizada por los administradores con los recursos que les han confiado. Para cumplir este objetivo, los estados financieros suministrarán información acerca de los siguientes elementos de la entidad:

- a. Activo
- b. Pasivos
- c. Patrimonio neto;
- d. Gastos, ingresos, en los que se incluyen las pérdidas y ganancias;
- e. Otros cambio en el patrimonio neto; y
- f. Flujo de efectivo.

Esta información, junto con la contenida en las notas, ayudará a los usuarios a predecir los flujos de efectivo futuros y, en particular, la distribución temporal y el grado de certidumbre de los mismos.

Componentes de los estados financieros.

Un conjunto completo de estados financieros incluirá los siguientes componentes:

- a. balance
- b. Cuenta de resultados;

- c. Un estados de cambios en el patrimonio neto que muestre:
 - i) Todos los cambios habidos en el patrimonio neto que muestre;
 - ii) Los cambios en el patrimonio neto distintos de los procedentes de las transacciones con los propietarios del mismo, cuando actúa como tales;
- d) estado de flujo de efectivo; y
- e) notas, en las que se incluirá un resumen de las políticas contables más significativas y otras notas explicativas.

Imagen fiel y cumplimiento de las NIIF.

Los estados financieros reflejarán fielmente, la situación, el rendimiento financiero y los flujos de efectivo de la entidad. La imagen fiel exige la representación fiel de los efectos de las transacciones, así como de otros eventos y condiciones, de acuerdo con las definiciones y los criterios de reconocimiento de activos, pasivos, ingresos y gastos fijados en el Marco conceptual. Se presumirá que la aplicación de las NIIF, acompañada de informaciones adicionales cuando sea preciso, dará lugar estados financieros que proporcionen una presentación razonable.

2.3 NIC 7 Estados de Flujo de Efectivo

La información acerca de los flujos del efectivo es útil porque suministra a los usuarios las bases para evaluar la capacidad que tiene la empresa para generar efectivo y equivalentes al efectivo así como ver las necesidades de liquidez. Para tomar decisiones, los efectivos equivalentes al efectivo, así como las fechas en que se producen y el grado de certidumbre relativa de su aparición. El objetivo de esta norma es exigir a las empresas que suministren información acerca de los movimientos en el efectivo y los equivalentes al efectivo a través de la presentación de un estado de flujo de efectivo clasificado según que procedan de actividades de explotación, de inversión y de financiamiento.

Alcance.

Las empresas deben confeccionar un estado de flujo del efectivo, de acuerdo con los requisitos establecidos en esta norma y deben presentarlo como parte integrante de sus estados financieros, para cada ejercicio que sea obligatoria la presentación de estos.

Beneficios de la información sobre flujos de efectivo.

El estado de flujo de efectivo cuando se usa de forma conjunta con el resto de los estados financieros suministra información que permite a los usuarios evaluar los cambios en los activos netos de la empresa, su estructura financiera (incluyendo su liquidez y solvencia) y su capacidad para modificar tanto los importes como las fechas de cobros y pagos, a fin de adaptarse a la evaluación de las circunstancias y a las oportunidades que se puedan presentar, la información del efectivo es útil para evaluar la capacidad que la empresa tiene para generar efectivo y equivalentes al efectivo permitiendo a los usuarios a desarrollar los modelos para evaluar el valor actual de los flujos netos de efectivo de diferentes empresas. También posibilita la comparecencia de la información sobre el rendimiento de la explotación de diferentes empresas, ya que elimina los efectos de utilizar distintos tratamientos contables para las mismas transacciones y sucesos económicos.”⁸

2.4. NIC 18 Ingresos Ordinarios

Los ingresos son definidos, el marco conceptual para la preparación y presentación de Estados Financieros, como incrementos en los beneficios económicos, producidos a lo largo del periodo contable, en forma de entradas o incremento del valor de los activos, o bien como disminución de los pasivos, que dan como resultados aumentos del patrimonio neto y no están relacionados con las aportaciones de los propietarios de la entidad. El concepto de ingreso comprende tanto los ingresos ordinarios así, como las ganancias. Los ingresos ordinarios propiamente dichos surgen en el curso de las actividades ordinarias de la entidad y adoptan una gran variedad de nombres tales como ventas comisiones, intereses, dividendo y regalías. El objetivo de esta norma es establecer el tratamiento contable de los ingresos ordinarios que surgen de ciertos tipos de transacciones y otros eventos.

La principal preocupación de la contabilización de ingresos ordinarios es reconocida cuando es probable que los beneficios económicos futuros fluyan en la entidad y estos beneficios puedan ser medidos con fiabilidad. Esta Norma identifica las circunstancias en las cuales se cumplen estos criterios para que los ingresos ordinarios sean reconocidos. También provee guías prácticas para la aplicación de estos criterios para que los ingresos ordinarios sean reconocidos.

Alcance.

Esta Norma debe ser aplicada al contabilizar ingresos procedentes de las siguientes transacciones y sucesos:

- a. La venta de productos
- b. La prestación de servicios; y
- c. El uso, por parte de terceros, de activos de la entidad que produzcan intereses, regalías y dividendos.

Valorización de los ingresos.

La medición de los ingresos ordinarios debe hacerse utilizando el valor razonable de la contrapartida, recibida o por recibir, derivada de los mismos.

2.5. NIC 12 impuestos a las ganancias

El objetivo de esta norma es prescribir el tratamiento contable del impuesto a las ganancias. El principal problema que se presenta al contabilizar el impuesto sobre las ganancias es como tratar las consecuencias actuales y futuras de:

- a. La recuperación (liquidación) en el futuro del importe en libros de los activos (pasivos) que se han reconocido en el balance de la entidad; y
- b. Las transacciones y otros sucesos del periodo corriente que han sido objeto de reconocimiento en los estados financieros.

Tras el reconocimiento, por parte de la entidad, de cualquier activo o pasivo, está inherente la expectativa de que recuperara el primero o liquidará el segundo, por los valores en libros que figuran en las correspondientes rúbricas.

Cuando sea probable que la recuperación o liquidación de los valores contabilizados vayan a dar lugar a pagos fiscales futuros mayores (menores) de los que se tendría si tal recuperación o liquidación no tuviera consecuencias fiscales la presente norma exige que la entidad reconozca un pasivo (activo) por el impuesto diferido, con algunas excepciones muy limitadas.

Esta norma también aborda el reconocimiento de activos por impuestos diferidos que aparecen ligados a pérdidas y créditos fiscales no utilizados así como la presentación del impuesto a las ganancias en los estados financieros, incluyendo la información a revelar sobre los mismos.

Alcance.

Esta norma debe ser aplicada en la contabilización del impuesto a las ganancias.

Para los propósitos de esta norma el término impuesto a las ganancias incluye todos los impuestos, ya sea nacional o extranjero, que se relacionan con las ganancias sujetas a imposición. El impuesto a las ganancias incluye también otros tributos, tales como las retenciones sobre dividendos, que se pagan por parte de una empresa dependiente (subsidiaria), asociada a un negocio o conjunto, cuando proceden a distribuir ganancias a la entidad que presenta los estados financieros.”⁹

2.6. NIIF para PYMES.

“La aplicación de las NIIF en las empresas a nivel mundial, si bien busca su universalización y que la información financiera se efectúe bajo un mismo lenguaje que asegure la posterior comparabilidad y confiabilidad, tuvo un fuerte traspié, el cual constituye su costo de implantación y la inaplicabilidad de ciertas normas será por el giro del negocio de algunas entidades, su escaso impacto en los estados financieros, su elevado costo en relación con los beneficios que se esperan la poca preparación de los profesionales e incluso el desinterés de los inversionistas y entes de control gubernamental. Surge por tanto en el IASB, y fundamentalmente en el IASCF, la necesidad de generar un conjunto de normas de información que, sin ser demasiado rígidas, cumplan con el objetivo inicial de las NIIF planteadas.”¹⁰

Resolución 06.Q.ICI.004, expedida el 1 de agosto del 2006 y publicada en el Registro Oficial No. 348 de Septiembre del mismo año, adoptó las Normas Internacionales de Información Financiera —NIIFII y determinó la aplicación obligatoria por parte de las entidades sujetas al control y la vigilancia de la superintendencia de Compañías a partir del 1 de enero del año 2009.

⁹ BRAVO, V. (2010) Contabilidad General (10 Ed.). Quito-Ecuador: Editora Escobar. Pág. 358 y 367

¹⁰ ZAPATA, P. (2011) Contabilidad General (7 Ed.). Colombia: McGraw-Hill-Interamericana. Pág. 505

Resolución 08.G.DSC.010, básicamente ante el pedido del sector empresarial y del Gobierno, se resuelve prorrogar y establecer el siguiente cronograma de aplicación de las Normas Internacionales de Información Financiera:

Aplicarán a partir de Enero del 2010: Las compañías y los entes sujetos y regulados por la Ley de Mercado de Valores, así como todas las compañías que ejercen actividades de Auditoría Externa. Estableciendo el año 2009 como el año de transición.

Aplicarán a partir del 1 de enero del año 2011: Las compañías que tengan activos totales, iguales o superiores a USD 4'000.000 al 31 de diciembre del 2007; las compañías Holding o tenedoras de acciones; las Compañías de Economía mixta; las sucursales de Compañías extranjeras y sus asociaciones que ejerzan actividades dentro del Ecuador. Se establece como año de transición el año 2010.

Aplicarán a partir del 1 de Enero del año 2012: las demás compañías no consideradas en los grupos anteriores. Se establece el año 2011 como año de transición.

Adicionalmente; la resolución señaló que estos tres grupos debían presentar hasta marzo del 2009, marzo del 2010 y marzo del 2011, respectivamente, la siguiente información:

- Un plan de capacitación
- El respectivo plan de implementación
- La fecha de diagnóstico de los principales impactos en la empresa

De la misma forma, las empresas elaborarían o elaborarán:

Conciliaciones del Patrimonio Neto reportado bajo NEC al reportado bajo NIIF, al 1 de enero y al 31 de diciembre del periodo de transición. Esta conciliación deberá ser aprobada por el directorio hasta el 30 de septiembre del año 2009.2010 o 2011.

Conciliaciones de los Estados de Resultados del año 2009, 2010. 2011 según el caso, bajo NEC al reportado bajo NIIF. Explicar cualquier ajuste si lo hubiere al Estado de Flujos de Efectivo del 2009, 2010 y 2011, según el caso previamente presentado bajo NEC.

Resolución SC.Q.ICI.C.PAIFRS.11, Expedida el 12 de enero del año 2011, ante la imperiosa necesidad de definir a qué clase de entidades se dirigen las NIIF para Pymes.

En su artículo primero resolvió que para efectos de preparación y presentación de los Estados Financieros, la Superintendencia de Compañías califica como Pymes a las personas jurídicas que cumplan con las siguientes condiciones:

- Activos Totales o inferiores a USD 4'000.000
- Valor Bruto de ventas anuales inferiores a USD 5'000000
- Que tengan en promedio anual ponderado menos de 200 trabajadores (personal ocupado)

Se considerará como base de los Estados Financieros del ejercicio económico anterior al periodo.

Se hace referencia a los párrafos 35.1 y 35,2 de la NIIF para Pymes entorno a la adopción por primera vez, y se permite a las empresas que estuvieren calificadas por esta resolución a aplicar NIIF para Pymes a utilizar NIIF completas si así lo decidieran previo a lo cual deberá comunicar tal decisión a la Superintendencia de Compañías.

Adicionalmente esta resolución amplía el plazo para presentar el plan de capacitación hasta el 31 de mayo de 2011 y hasta el 30 de noviembre la conciliación del patrimonio neto al inicio del periodo de transición aprobado por el directorio.

Vale la pena recalcar que esta última resolución expedida en enero del año 2011, delimitó claramente el universo y campo de aplicación de las NIIF para Pymes, estableciendo el segmento de contribuyentes que pueden acogerse a esta normativa, de acuerdo a los siguientes parámetros.

- Activos Totales o inferiores a USD 4'000.000
- Valor Bruto de ventas anuales inferiores a USD 5'000000
- Que tengan en promedio anual ponderado menos de 200 trabajadores (personal ocupado)

Resolución No. SC.SG.DRS.G.11.02, expide el reglamento que establece la información documentos que están obligadas a emitir a la Superintendencia de Compañías, las sociedades sujetas a su control y vigilancia adoptando las disposiciones establecidas en el reglamento para presentar sus balances al organismo de control.

Resolución No. SC.G.ICI.CPAIFRS.11.03, Resuelve: expedir el reglamento del destino que se dará a los saldos de las cuentas reserva de capital, reserva por donaciones, reserva por valuación superávit por revaluación de inversiones, resultados acumulados provenientes de la adopción por primera vez de las NIIF, superávit por valuación, utilidades de compañías holding y controladoras; reconocimiento del deterioro; y designación e informe de peritos.

Resolución No. SC.ICI.CPAIFRS.G.11.015, En la que resuelve normar en la adopción por primera vez de las NIIF para las Pymes, la utilización del valor razonable o revaluación como costo atribuido, en el caso de los bienes inmuebles.

Toda compañía que posea bienes inmuebles y que Internacional de Información Financiera para Pequeñas y Medianas Entidades (NIIF para las PYMES) a partir del 1 de enero de 2012, en la fecha de transición (1 de enero de 2011), en aplicación de la sección 35, podrá medirlos a su valor razonable o reevalúo, utilizando el avalúo comercial consignado en la carta de pago del impuesto predial del año 2011, o basarse en un avalúo elaborado por un perito calificado por la Superintendencia de Compañías.

Las empresas que al 31 de diciembre de 2010, registren activos como Terrenos y Edificios, los mismos que de acuerdo con el párrafo 40 de la NEC 12 Propiedad, Planta y Equipo, se registraron separadamente, en caso de acogerse al avalúo comercial referido en el artículo precedente, para efectos de contabilización deberá distribuirse dicho avalúo de manera proporcional a los saldos registrados previamente bajo NEC. La vida útil remanente de las edificaciones revaluadas debe establecerse considerando el periodo durante el cual se espera que dicho activo sea utilizado por la empresa, basado en la experiencia de activos semejantes.¹¹

2.6.1. Importancia de la aplicación de las NIIF para las pymes.

La Norma Internacional de Información Financiera para las Pequeñas y Medianas Entidades aplicada de forma adecuada mejora la comparabilidad de la información financiera generada por las empresas, la coherencia en la calidad de la auditoría además de facilitar la educación y el entrenamiento de los profesionales de la rama contable.

La aplicación de la NIIF para las PYMES permite que:

¹¹ Superintendencia de Compañías. 2012

- a) Las instituciones financieras que otorgan préstamos y operan en el ámbito multinacional den apoyo crediticio a las Pequeñas y Medianas Entidades.
- b) Los vendedores puedan evaluar la salud financiera de los compradores de otros países antes de vender bienes y servicios al crédito.
- c) Las agencias de evaluación de crédito desarrollen calificaciones transfronterizas uniformes, de forma similar los bancos y otras instituciones que operan más allá de las fronteras.
- d) Las PYMES tienen proveedores en el extranjero y utilizan los Estados Financieros de un proveedor para valorar las proyecciones de relación de negocios a largo plazo.
- e) Muchas PYMES tienen inversores extranjeros que no están implicados en la gestión del día a día de la entidad. Las normas contables globales para Estados Financieros de propósito general y la comparabilidad a que dan lugar son especialmente importantes cuando esos inversores extranjeros están localizados en un país diferente al de la entidad y cuando tienen intereses en otras PYMES

2.6.2. Secciones de la 2 a la 8

Los requerimientos en materia de revelación que incluyen la NIIF para las PYMES son menores y menos exigentes que los incorporados en las NIIF Completas.

La NIIF para las PYMES no incluyen ciertos temas que sí están tratados en las NIIF Completas, tales como:

- La determinación de la ganancia por acción (NIC 33), que resulta relevante sólo para las entidades que hacen oferta pública de sus instrumentos de patrimonio;
- La presentación de información por segmentos de operación (NIIF 8);
- La presentación de información financiera intermedia (NIC 34).

Sección N° 2 – Conceptos y principios generales.

Presenta el objetivo de los estados financieros de las PYME.

Establece las características cualitativas de la información para que los Estados Financieros de las PYME cumplan sus objetivos.

Presenta las definiciones de:

- ✓ los elementos de la situación financiera (activos, pasivo, patrimonio);
- ✓ los elementos vinculados con el rendimiento (ingresos y gastos).

- Incluye conceptos básicos de reconocimiento y medición.
- Incorpora el concepto de —ganancia y pérdida (P&L) y el de *resultado integral total*.
- Indica criterios generales respecto de la posibilidad de compensar partidas.

Sección N° 3 – Presentación de estados financieros.

- Incluye la presunción de que en caso de emplear las NIIF para las PYMES, estas entidades obtendrán una representación fiel de su situación financiera y su rendimiento financiero.
- Se establece que un juego completo de estados financieros está de acuerdo a las NIIF para las PYMES si cumple todos sus requerimientos, haciendo énfasis en el párrafo de declaración de cumplimiento de la NIIF para las PYMES.
- Requiere que la información contenida en los Estados Financieros se presente – al menos –comparativamente con el año anterior (incluyendo a las notas —cuantitativas).
- Establece que un conjunto de estados financieros completos, de acuerdo a la NIIF para las PYMES, estará integrado por:
 - ✓ *Estado de Situación Financiera*;
 - ✓ *Estado del Resultado Integral* (que puede presentarse en un único estado o en dos estados separados – un *Estado de Resultados* y un *Estado del Resultado Integral*);
 - ✓ *Estado de Cambios en el Patrimonio*;
 - ✓ *Estado de Flujos de Efectivo*;
 - ✓ Notas Explicativas.
- Si los únicos cambios en el Patrimonio durante los periodos para los que se presentan los Estados Financieros surgen de ganancias o pérdidas, pago de dividendos, correcciones de errores de periodos anteriores, y cambios de políticas contables, incluye la opción de presentar un único Estado de Resultados y Ganancias Acumuladas en lugar del Estado del Resultado Integral y del Estado de Cambios en el Patrimonio.
- Presenta los conceptos generales en materia de presentación de Estados Financieros.

Sección N° 4 – Estado de Situación Financiera.

- La clasificación entre «partidas corrientes y no corrientes» no es requerida en aquellas entidades en los casos que se concluya que un enfoque basado en el orden de liquidez resultaría más adecuado.
- Se requieren algunas partidas mínimas.
- Algunas partidas pueden mostrarse en el estado o en notas.
- No existen formatos de presentación obligatorios.

Sección N° 5 – Estado de Resultados Integrales.

- Admite que se presente como un único estado o como dos estados separados.
- Se requiere que se desagreguen las operaciones discontinuadas.
- Se debe presentar el subtotal de ganancias y pérdidas, cuando la entidad tenga partidas del otro resultado integral.

Sección N° 6 – Estado de Cambios en el Patrimonio y Estado de Resultados y Ganancias Acumuladas

- Muestra todos los cambios en el patrimonio, incluyendo:
 - ✓ El resultado integral total;
 - ✓ Aportes de los propietarios y retiros;
 - ✓ Distribuciones a los propietarios (dividendos);
 - ✓ Transacciones con acciones.

Incluye la opción de presentar el *Estado de Resultados y Ganancias Acumuladas*.

Sección N° 7 – Estado de Flujos de Efectivo

- Todas las PYMES deben presentar un Estado de Flujos de Efectivo.
- Se puede utilizar opcionalmente, para la presentación de las actividades operativas:
 - ✓ el método directo; o
 - ✓ el método indirecto.

Sección N° 8 – Notas a los Estados Financieros

- Se requiere la presentación de:

- ✓ una declaración de que los Estados Financieros se ha elaborado cumpliendo con la NIIF para las PYMES;
- ✓ un resumen de las políticas contables significativas aplicadas;
- ✓ información de apoyo para las partidas presentadas en los Estados Financieros en el mismo orden en que se presente cada estado y cada partida;
- ✓ cualquier otra información a revelar sobre los supuestos clave acerca del futuro y otras causas clave de incertidumbre en las estimaciones efectuadas.

2.7. Diferencias entre las NIIF completas y NIIF para las PYMEs (secciones 2 ala 8)

“La diferencia entre NIIF completas y NIIF para PYMEs radica en la cantidad de notas explicativas a revelar.

Respecto al tratamiento de los inventarios, NIIF para PYMES afirma radicalmente que el método de últimos en entrar, primeros en salir no es aceptado por esta NIIF; sí mismo se introduce como parte del inventario el reconocimiento del deterioro del activo, con base en un valor razonable de recuperación del ítem pero tratado bajo la concepción de un deterioro. Cambio importante de NIIF para PYMES es el tratamiento en propiedad, de Planta y Equipo, al reconocimiento del valor, profesional al inicial de sus elementos, ya que no es aceptable en esta NIFF el modelo de la revaluación si no solo el modelo del costo; esto evidentemente alivia la carga de costos en el proceso de implantación di NIIF para las PYMES.

Finalmente, la sección 35 del NIIF para PYMES define el proceso a seguir en la adopción; por primera vez ratifica los cuatro pasos similares a los determinados en NIIF 1.”¹²

Sección N° 2 – Conceptos y principios generales.

El Marco Conceptual (MC) de las NIIF completas no integra sus requerimientos normativos, y se señala explícitamente que —este Marco Conceptual no es una NIIF, y por tanto no define normas para ninguna cuestión particular de medida o información a revelar. Ningún contenido de este Marco Conceptual deroga cualquier NIIF específicall [NIIF; MC (2010), Propósito y valor normativo]. En la versión 2010 del MC de las NIIF Completas (que incluye modificaciones respecto de la versión original de 1989) acota el concepto de usuarios, señalándose que —el objetivo de la información financiera con propósito general* es proporcionar información financiera sobre la entidad que informa que sea útil a los

¹² ZAPATA, P. (2011) Contabilidad General (7 Ed.). Colombia: McGraw-Hill-Interamericana. Pág. 508

inversores, prestamistas y otros acreedores existentes y potenciales para tomar decisiones sobre el suministro de recursos a la entidad [NIIF; MC (2010), OB 2].

Las características cualitativas son las mismas, aunque en el MC de las NIIF completas se presentan agrupadas en —características cualitativas fundamentales y características cualitativas de mejora.

El MC de las NIIF Completas no incluye los conceptos de resultado integral total ni el de otro resultado integral, como tampoco incluye el concepto de valor razonable. En mayo de 2011, el IASB emitió la NIIF 13, *Fair Value Measurement*, en la cual se clarifica la definición de valor razonable y se incluyen guías para su medición cuando una NIIF requiera o admita su uso.

La Sección 2, a diferencia del MC de las NIIF Completas, no trata el tema de los criterios de *mantenimiento de capital*.

Sección N° 3 – Presentación de Estados Financieros.

La gran diferencia con las NIIF Completas reside en los componentes de un juego completo de estados financieros, ya que éstas no admiten la posibilidad de reemplazar al Estado del Resultado Integral y al Estado de Cambios en el Patrimonio por un único Estado de Resultados y Ganancias Acumuladas.

En general, los restantes requerimientos son similares a los incluidos en los párrafos 9 a 53 de la NIC 1, excepto por lo siguiente:

- a) El concepto de base de acumulación (devengo) en la NIIF para las PYMES se incluye en la Sección 2 (equivalente al MC de las NIIF completas);
- b) Los criterios generales de compensación de partidas en la NIIF para las PYMES se incluye en la Sección 2 (equivalente al MC de las NIIF completas).

Sección N° 4 – Estado de Situación Financiera.

Las NIIF Completas (NIC 1) requieren partidas mínimas diferentes a las requeridas por la NIIF para las PYMES. Debe destacarse que no se requiere la presentación por separado de

los Activos no corrientes mantenidos para la venta y grupos de desapropiación (ni de los Pasivos asociados a estos últimos).

En general, los restantes requerimientos son similares a los incluidos en la NIC 1.

Sección N° 5 – Estado de Resultados Integrales.

Recientemente (junio 2011) se emitió una enmienda a la NIC 1 donde se modifica el nombre del Estado del Resultado Integral (pasándose a denominar —*Estado de Resultados y del otro Resultado Integral*), y requiriéndose la presentación de los componentes del *otro resultado integral* diferenciando cuáles se reciclarán en el *resultado* de aquellos que nunca lo harán.

Asimismo, de acuerdo con las NIIF Completas las partidas que se presentan en el Estado del Resultado Integral (ahora —*Estado de Resultados y del otro resultado integral*) son 5 (cinco), mientras que en el ámbito de la NIIF para las PYMES se reducen a 3 (tres).

En general, los restantes requerimientos son similares a los incluidos en la NIC 1.

Sección N° 6 – Estado de cambios en el Patrimonio y Estado de Resultados y Ganancias Acumuladas.

Las NIIF Completas no contemplan la posibilidad de que se presente un Estado de Resultados y Ganancias Acumuladas, como lo admite la NIIF para las PYMES. Respecto del Estado de Cambios en el Patrimonio, los requerimientos de las NIIF Completas y la NIIF para las PYMES no presenta diferencias significativas.

Sección N° 7 – Estado de Flujos de Efectivo.

Las NIIF Completas requieren que una inversión —para ser equivalente de efectivo— no esté sujeta a riesgos significativos de cambios en su valor. Este requerimiento no está presente en la NIIF para las PYMES.

Sección N° 8 – Notas a los Estados Financieros.

En mayo de 2011, el IASB emitió la NIIF 10, *Estados Financieros Consolidados*, donde se clarifica el concepto de control y se incorporan pautas para evaluar la existencia del mismo. En líneas generales, los procedimientos de consolidación descritos por las NIIF Completas (NIC 27 o NIIF 10) y la NIIF para las PYMES no presentan diferencias.

Las excepciones en las cuales una entidad podría no presentar Estados Financieros consolidados difieren entre las NIIF Completa y la NIIF para las PYMES.

Las NIIF Completas no incluyen el concepto de Estados Financieros combinados que se incluye en la NIIF para las PYMES.

2.8. Análisis de los formatos de la SIC

Para iniciar el análisis es importante reconocer que la entidad a analizar está considerada técnicamente dentro de las pymes, que son entidades pequeñas y medianas entidades que no tienen obligación pública de rendir cuentas, y publican Estados Financieros con propósito de información general para usuarios externos, tales como: los propietarios que no están implicados en la gestión del negocio, los acreedores actuales o potenciales y las agencias de calificación crediticia, cuyo objetivo es proporcionar información sobre la situación financiera de la empresa, el rendimiento y los flujos de efectivo para la toma de decisiones económicas, mostrando el resultado de la gestión administrativa llevada a cabo por la gerencia con fines de información a través de los mismos, mostrando su responsabilidad frente a la confianza depositada y a los recursos confiados para su administración.

Los Estados Financieros en la entidad a analizar presentarán las siguientes características cualitativas:

- La información en los Estados Financieros se presentará de manera que permitan la **clara comprensión** a los usuarios que poseen conocimientos sobre las actividades económicas, empresariales y contables que desarrolla la empresa, de tal manera que permitan la toma de decisiones económicas y financieras con respecto a hechos, pasados, presentes y futuros, corrigiendo las evaluaciones realizadas anteriormente, para conseguir Flujos de Efectivo ajustados a la realidad.
- De igual manera, la información que se presente será **fiable** para evitar el cometimiento de errores, registrando las transacciones y demás sucesos empresariales de manera real y tal como se presenten, valorando los activos, pasivos, gastos e ingresos con toda sensatez e integridad, evitando la omisión de errores para conseguir la mayor fiabilidad posible.
- Los Estados financieros serán presentados de manera que permitan la comparabilidad a lo largo del tiempo no solo de las tendencias de la situación financiera y su rendimiento, sino con otras entidades diferentes para demostrar la

uniformidad en el uso de las políticas contables aplicadas a las Pymes, proporcionando información oportuna para la toma de decisiones también oportuna.

- Los estados Financieros tendrán por finalidad colaborar con los suministradores de capital para la toma de decisiones por parte de gerencia, buscando la eficiencia de los mercados de capitales con costos menores para la economía de la empresa.
- La situación financiera se la presentará estableciendo la relación entre los activos, pasivos y el patrimonio para determinar el rendimiento de la empresa a través de los ingresos y los gastos determinando claramente el incremento y/o decremento del patrimonio.
- Los ingresos que se considerarán serán provenientes de las ventas, comisiones, intereses, dividendos, regalías y alquileres y los gastos incluirán tanto las pérdidas como los ingresos que surgen de las actividades ordinarias de la empresa, tal es el caso de los costos de venta, los salarios y las depreciaciones.
- A través del juego contable se determinará las utilidades y/o ganancias en el Estado de Resultados, presupuestándolas también por separado en beneficio de la correcta toma de decisiones, procurando utilizar siempre una política contable apropiada basada en los principios generales establecidos para la presentación de los Estados Financieros.
- Se presentará también el conjunto completo de los Estados Financieros a la fecha sobre la que se informa los misma q constarán de:
 - a) El Estado de Resultados que mostrará las pérdidas e ingresos y gastos reconocidos durante el periodo contable.
 - b) El estado de cambios en el patrimonio para el periodo que se presenta los Estados Financieros demostrando las ganancias o pérdidas, pago de dividendos, corrección de errores de periodos anteriores y cambio de políticas contables en caso de haberlas.
 - c) El Estado de flujos de Efectivo del periodo que se informa.
 - d) Las Notas Aclaratorias que comprendan el resumen de políticas contables significativas y otra información significativa.

Al preparar los Estados Financieros utilizando las NIIF se evaluará la capacidad que tiene la empresa para continuar en funcionamiento indicando las razones por lo que se considera negocio en marcha.

CAPITULO III

APLICACIÓN PRÁCTICA

3.1. Antecedentes generales de la empresa

Base legal y reglamentaciones internas.

En el cantón Balsas, cabecera cantonal del mismo nombre República del Ecuador Provincia de El Oro, el día lunes 4 de febrero del años dos mil dos, ante mí, ABOGADO JOHN CABRERA DAVILA, notario Público de este cantón, comparecen a celebrar la presente Escritura de Constitución de la Compañía GASOSALBASAS C.A. El Sindicato de Choferes Profesionales del cantón Balsas legalmente representado por su Secretario General, el señor HECTOR ULVIO GALARZA ASANZA, de estado civil casado, y además los señores ENRIQUE ENGELBERTO AGUILAR FEIJOO, de estado civil soltero.

ALCIDES DE JESÚS AGUILAR AGUILAR, soltero, JULITA CARMITA TORRES BRAVO, casada, FRANCO RENE AGUILAR ALVARADO, soltero, MARFA VICTORIA AMAYA MURILLO, EDULFO ASANZA GALARZA, casado, GORKI WLADIMIR APOLO ASANZA, soltero, PEDRO ALONSO ASANZA GALARZA, casado, WENCELAO ASANZA GALARZA, soltero, JUAN CARLOS ASANZA RAMÍREZ, soltero, IVAN DE JESUS ASANZA LEON, casado, PEDRO EDELBERTO ASANZA LEON, soltero, EDGAR ANTONIO ASANZA BLACIO, soltero, EDIN FABIAN APOLO GONZAGA, casado, ALONSO MARIA APOLO APOLO, casado, MARIA KENMITA APOLO LOAYZA, soltera, FELIX MANUEL APOLO RAMIREZ, casado, HECTOR ANGEL ABAD RODAS, casado, DARWIN HERNAN ABAD RODAS, soltero, LUIS DIONISIO ABAD RODAS, soltero, JOSE LUCIO AÑAZCO GALLARDO, soltero, LUIS HUMBERTO CAMPOVERDE LEIVA, casado, LILA MARIANA CARRION RIOS, soltero, ARCANGEL RICARDO CARRION RIOS, soltero, ANGEL AMABLE CALVA MORENO, casado, VICTOR HUGO ESPINOZA SANCHEZ, casado, VICTOR BASILIO FREIRE casado, SERGIO BERNARDO FLORES BARRERA, casado, HERNÁN GALARZA ASANZA, casado, HECTOR ULVIO GALARZA ASANZA, casado, GUIDO GERARDO GALARZA ASANZA, casado, HECTOR FABRICIO GALARZA ENCALADA, soltero, LUIS ENRIQUE GALLARDO ALVARADO, casado, VICTOR EMILIO GALLARDO AGURTO, casado, LUIS VICENTE GRANDA ORELLANA, casado, JORGE ENRIQUE MURILLO TORO, casado, VICENTE GERARDO MALDONADO GALARZA, casado, JORGE ENRIQUE MURILLO TORO, casado, VICENTE GERARDO MALDONADO GALARZA, casado, ÁLIDA MARIA GALARZA ASANZA, casada, JOSÉ MANUEL PEREIRA PALADINES, soltero, JOSE LUIS PEÑARRETA GALLARDO, casado, EDUARDO CAMILO PEÑARRETA GALLARDO, casado, SERGIO ALFREDO PEÑARRETA GALLARDO, casado, SERGIO ALFREDO PEÑARRETA GALLARDO, casado, LUIS ANGEL PEÑARRETA

GALLARDO, casado, MARTHA JUDITH CANGO soltero, LUIS ENRIQUE PARRALES MEJÍA, casado, EDWIN STALIN PUERTAS ESPINOZA, casado, ZOILO CRISTÓBAL SÁNCHEZ CARRION, soltero, JUAN MARÍA SÁNCHEZ APOLO, casado, JOSÉ SANTIAGO SUÁREZ VARGAS, casado, HERNÁN MANUEL RAMÍREZ ZAMBRANO, casado, SERVIO UBITICIO RAMÍREZ ZAMBRANO, casado, EDGAR OLIVER RAMÍREZ GALLARDO, casado, PLUTARCO MIGUEL RAMÍREZ ZAMBRANO, casado, NEY ARTERIO RAMÍREZ PALMA, casado, LUIS LÍDER ADALBERTO RIOS, casado, WALTER HERMEL TOLEDO CASTRO, casado, ROBERTH SALOMÓN TOLEDO CASTRO, soltero, WILLIAM ROBERTO LOAYZA ROMERO, casado, JORGE REINERO VICENTE LOAYZA, casado, FILOMENO ARTURO VALLE MALDONADO, casado, MELECIO CALIXTO VALAREZO BRAVO, casado. Los comparecientes ecuatorianos mayores de edad, provistos de sus cédulas, capaces para obligarse y contratar, a quienes de conocerlos doy fe, con amplia libertad y bien instruidos de la naturaleza y resultados de la celebración de la presente escritura pública de Constitución de Compañía.

La compañía es de nacionalidad ecuatoriana y tendrá su domicilio principal en el Cantón Balsas, y por resolución de la junta general de socios, podrá establecer sucursales, agencias, oficinas y establecimientos en cualquier otro lugar del país y del exterior conforme a la ley. El plazo de duración de la compañía será de cincuenta años, contados a partir de la inscripción de la presente escritura en el Registro Mercantil, del domicilio principal de la Compañía Anónima, pero podrá disolverse en cualquier tiempo o prorrogar su plazo de duración, si así lo resolviera la junta General de Socios en forma prevista en este Estatuto y en la Ley de Compañías.

El capital social de la compañía es de dos mil doscientos dólares americanos divididos en dos mil doscientas acciones de un dólar cada una de ellas. En Acciones Ordinarias y Nominativas de Un dólar cada una de ellas enumeradas consecutivamente del uno al dos mil doscientos. La Junta General de Accionistas es el máximo organismo de la Compañía y la administración corresponde al Presidente y al Gerente General. Al igual que otras compañías de la misma naturaleza, la compañía "GASOBALSAS" C.A. posee sus organismos de control y sus respectivas leyes, y está bajo el control y regularización de los siguientes organismos:

Superintendencia de Compañías, Servicio de Rentas Internas SRI, Instituto Ecuatoriano de Seguridad Social IESS, Cámara de la Comercio del cantón Balsas, Ministerio de Relaciones Laborales, Ministerio de Medio Ambiente y Ministerio de Energía y Minas; Constitución la

República Ecuatoriana , Código Civil, Ley de compañías, Ley Orgánica de Régimen Tributario Interno, Reglamento de la Ley Orgánica de Régimen Tributario Interno, Código Laboral, Ley del Seguro Social, Leyes municipales, Ordenanzas Municipales, Código de comercio, Ley de Hidrocarburos y Ley del Medio Ambiente.

Breve reseña histórica.

“GASOBALSAS”, C.A., nace el 4 de febrero del 2002, en el cantón Balsas, provincia de El Oro, cuyo objetivo fundamental es el expendio de combustibles tales como: gasolina, diesel, kérex, aceite, grasas, lubricantes, llantas; lavado, engrasado y pulverizado de vehículos; importación de surtidores, repuestos, accesorios para los sistemas y equipos utilizados en la gasolinera; importación de surtidores, bombas, generadores de luz y compresores, importación de vehículos nuevos o usados, tanqueros o livianos; importación de lubricantes y aditivos para uso vehicular; participación en la constitución de compañías ya sea como accionistas o como socia; llevar a cabo todo acto o celebrar contratos permitidos por las leyes ecuatorianas y de acuerdo al estatuto de constitución de la presente compañía y en general toda clase de comercio de los derivados del petróleo.

En la actualidad continúa realizando la actividad de expendio de combustibles, aceites y aditivos.

Descripción de la empresa.

GASOBALSAS C.A. es una empresa privada que no forma parte del presupuesto General del Estado, y fue creada con la finalidad del expendio de combustibles, importación de surtidores, repuestos y accesorios para sistemas y equipos utilizados en la gasolinera, importación de vehículos nuevos o usados, lubricantes y aditivos para uso vehicular. Debido a los cambios a los que sometidas tanto empresas públicas como privadas, GASOBALSAS C.A., se ha visto en la imperiosidad necesidad de implementar las Normas de Información Financiera (NIIF) que le permiten reorganizar su cadena de valor para responder a las necesidades de sus clientes.

Misión, visión y objetivo estratégico de la empresa

Misión.

La compañía GASOBALSAS C.A. tiene como misión ser una empresa sólida, líder en el Cantón con permanente búsqueda de nuevas oportunidades y proveer soluciones inmediatas a las necesidades de los nuevos mercados y clientes.

Satisfacer las necesidades de servicio de los conductores de vehículos y de abastecimiento de empresas y entidades públicas en condiciones de seguridad y respeto del medio ambiente.

Visión.

Ser considerada como una gasolinera que establece la vanguardia en la prestación de servicios a los automovilistas y captar más clientes potenciales.

GASOBALSAS C.A. tiende a satisfacer las necesidades de nuestros clientes brindando un servicio diferenciado basado en la atención directa, segura y de calidad.

Direccionamiento estratégico.

Es el instrumento metodológico que permite establecer los logros esperados y los indicadores para controlar, identificar los procesos críticos dentro de la gestión, los enfoques y demás áreas importantes que tengan concordancia con la misión, visión y objetivos establecidos, lo que se demuestra a través de la siguiente tabla:

OBJETIVOS	METAS	ESTRATEGIAS
Proveer y ejecutar acciones para que la actividad se realice bajo los conceptos del desarrollo sustentable, cumpliendo la normativa ambiental de salud – ocupacional , seguridad y actuando con responsabilidad social	La compañía GASOBALSAS, tiene como meta principal a corto plazo ser una empresa líder en el sector, con servicio de calidad y de esta forma obtener más rentabilidad	<ul style="list-style-type: none">- Estar en capacidad de participar en un mercado abierto como actor dominante- Permanente preocupación por la responsabilidad social y ambiental- Mejora permanente del talento humano

FUENTE: GASOBALSAS C.A.

ELABORACIÓN: La Autora

3.2. Estructura organizacional

Puede ser definida como las distintas maneras en que puede ser dividido el trabajo dentro de una organización para alcanzar luego la coordinación del mismo orientándolo al logro de los objetivos, con este propósito se dividen, agrupan y coordinan las actividades de la organización en cuanto a las relaciones entre los gerentes y los empleados, entre gerentes y gerentes y entre empleados y empleados.

Funciones y responsabilidades.

La Junta General de Accionistas es el máximo organismo de la compañía y la administración corresponde al Presidente y al Gerente General.

Corresponde a la Junta General:

- El ejercicio de todas las facultades que la ley confiere al órgano de gobierno de la compañía anónima S.A.
- Nombrar al Presidente y Gerente de la compañía
- Conocer y resolver los informes que presente el Presidente, Gerente y más órganos de administración y fiscalización
- Elegir uno o más comisarios
- Resolver sobre el incremento o disminución del capital, disolución anticipada, cambio de domicilio y de objeto social
- Fijar remuneraciones para el Presidente y Gerente
- Resolver la disolución y liquidación de la compañía, designando a los liquidadores, fijando su remuneración y considerando las cuentas de liquidación
- Resolver cualquier asunto que fuera cometido a su consideración y que no fuera atribución a otro organismo de la compañía

Al Presidente le corresponde:

- Presidir las reuniones de la Junta General a las que asista, suscribir y firmar con el secretario las actas correspondientes
- Suscribir con el Gerente General los certificados provisionales a los títulos de acción, y extenderlos a los accionistas

- Subrogar al Gerente en el ejercicio de sus funciones en el caso de estar impedido de actuar temporal o definitivamente
- Representar legalmente a la compañía judicial y extrajudicialmente
- Dirigir la gestión económica – financiera de la compañía
- Gestionar, planificar, coordinar, poner en marcha y cumplir las actividades de la compañía
- Suscribir el nombramiento del Gerente General
- Nombrar y remover empleados, y fijar remuneraciones cuya designación no este encomendada
- Cuidar que se lleven conforme a la ley los libros de contabilidad, el de acciones y accionistas y las actas de la junta general
- Cumplir y hacer cumplir las resoluciones de la Junta General
- Presentar a la Junta General de accionistas el balance, estado de pérdidas y ganancias y la propuesta de distribución de utilidades
- Cumplir con todas las obligaciones que por ley y este estatuto le corresponden

Son deberes del Gerente General:

- Convocar a las reuniones de Junta General
- Actuar de secretario de las reuniones de Junta General a las que asista y firmar con el Presidente las actas respectivas
- Suscribir con el Presidente los certificados provisionales o títulos de acción y extenderlos a los accionistas
- Ejercer la representación legal, judicial y extrajudicial de la compañía
- Dirigir la gestión económica – financiera de los negocios y la marcha administrativa de la compañía
- Realizar pagos por concepto de gastos administrativos
- Realizar inversiones, adquisiciones y negocios en forma conjunta con el presidente
- Suscribir el nombramiento del Presidente y conferir copias y certificaciones sobre el mismo
- Inscribir su nombramiento con razón de su aceptación en el Registro Mercantil
- Presentar semestralmente informe de labores ante la Junta General de Accionistas
- Cumplir y hacer cumplir las resoluciones de la Junta General
- Presentar a la Junta General de Accionistas del balance del estado de pérdidas y ganancias y la propuesta de distribución de utilidades

- Ejercer y cumplir las atribuciones y responsabilidades que establece la Ley, estos estatutos y reglamentos de la compañía así como los que señala la Junta General de Accionistas
- Cumplir las obligaciones que por ley y este estatuto le corresponden y de manera especial las que le encomendara la Junta General de Accionistas

Organigrama de la empresa.

La empresa "GASOBALSAS" C.A., posee la estructura organizacional que se detalle en el siguiente organigrama:

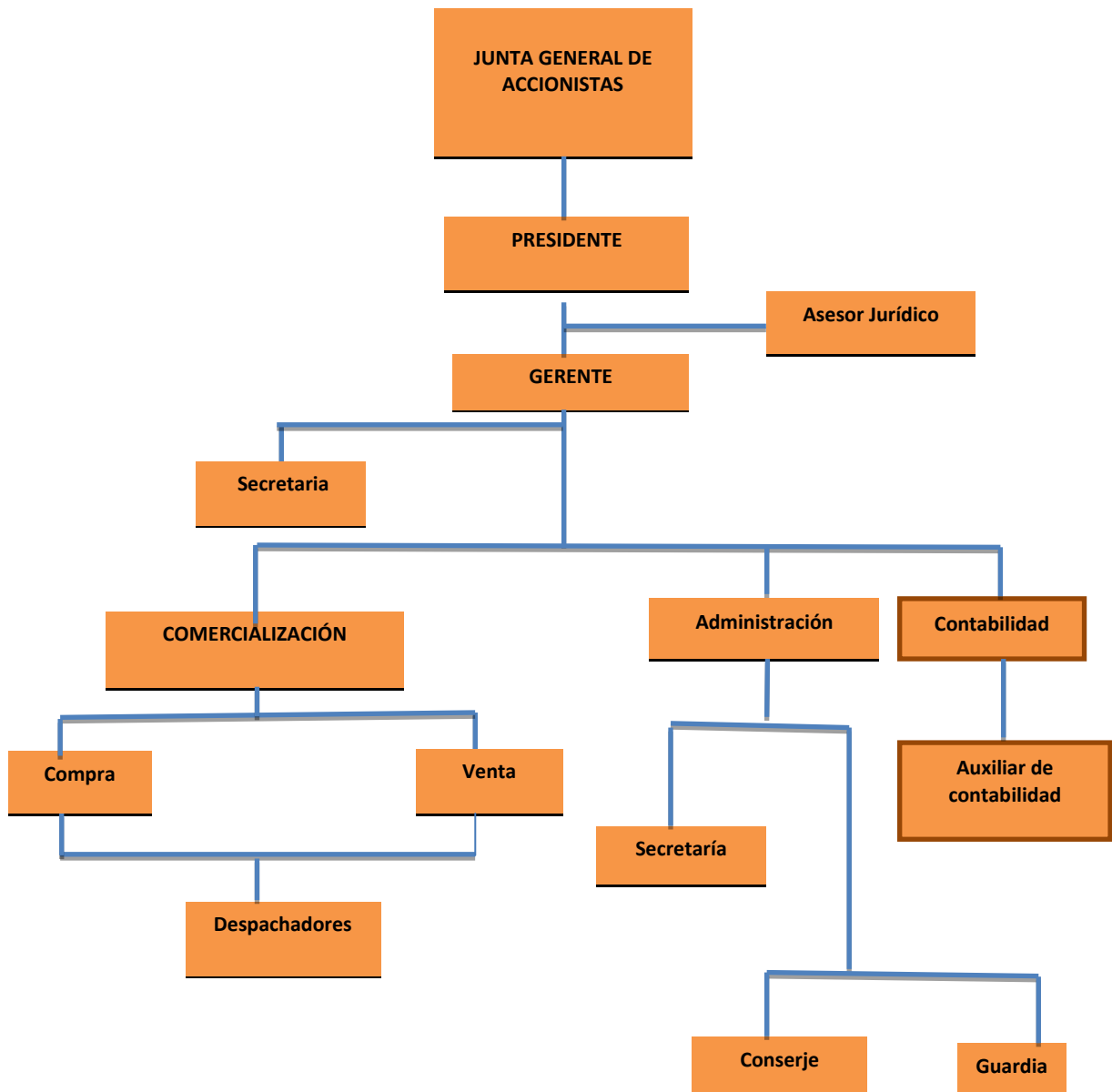

Preparación y presentación de estados financieros bajo NIIF para pymes o NIIF completas.

Adopción de las NIIF para GASOBALSAS C.A.

De acuerdo al cronograma de la Superintendencia de Compañías las empresas privadas deben adoptar su sistema de contabilidad con aplicación de las NIIF, y dado que GASOBALSAS C.A., es una empresa que ejerce actividades de comercialización de derivados de petróleo está obligada a implementar las NIIF a partir de enero del 2012, tomando como período de transición el año 2011, para lo cual presenta el cronograma de implementación de las NIIF, que a continuación se demuestra:

Cronograma de implementación de las NIIF en la empresa GASOBALSAS C.A AÑO 2012.

ACCIONES	Acción no prevista	En curso	Fecha de implementación	Fecha de finalización
Discusión en el directorio			04-01-12	04-02-13
Identificación de un coordinador del proceso de convergencia			18-02-12	18-03-13
Información a las áreas involucradas dentro de la empresa			18-02-12	31-05-13
Creación de un grupo de trabajo para la convergencia a NIIF			12-06-12	18-06-12
Coordinación con la Dirección de las sociedades relacionadas en las que se mantienen inversiones permanentes que deban ser consolidadas por el emisor o incorporadas				
Diseño y comunicación de un plan de difusión y capacitación básica			31-08-12	11-09-12

Identificación de impactos en la operación y en la información a suministrar que requiere implementación de acciones específicas(adecuación de sistemas de información, control interno, etc)			03-10-12	31-10-12
Diseño de un plan de trabajo para la transición y establecimiento de un cronograma de acciones que cubra hasta el inicio del primer ejercicio o de aplicación de las NIIF			01-11-12	15-08-13

Nota: La compañía no ha cumplido con la información financiera del 2012 por lo que se puede observar en el archivo adjunto de la Superintendencia, según el cronograma establecido de la aplicación de las NIIF ya existe en el repositorio institucional los estados financieros que deben ser subidos a la Superintendencia de Compañías para cumplir con los requisitos.

Mas visitados Comenzar a usar Firefox Ultimas noticias Google Keggaeton Mix 2013, J... Cascada - Everytime w... princesa - denise rose... Universidad Iecnica P... Universidad Iecnica P...

Certificado de Cumplimiento de Obligaciones

INFORME DE OBLIGACIONES PENDIENTES

RAZÓN SOCIAL DE LA COMPAÑÍA: GASOBALSAS C.A.
 NUMERO DE EXPEDIENTE: 38852 - 2003 RUC: 0791712904001
 LA SITUACIÓN LEGAL DE LA COMPAÑÍA ES: ACTIVA
 CAPITAL SOCIAL: USD \$ 2.200.0000

INFORME DE REGISTRO DE SOCIEDADES	INFORME DE CONTRIBUCIONES
Falta la siguiente documentación: Informe de balances de 2012 Informe de nómina de 2012 Informe de gerente de 2012 Informe de comisario de 2012 Informe de nómina de administradores de 2012 RUC de 2012	

LA SUPERINTENDENCIA DE COMPAÑÍAS LE COMUNICA QUE ESTA COMPAÑÍA **NO HA CUMPLIDO** CON LAS OBLIGACIONES ARRIBA CITADAS.

FECHA DE EMISIÓN: 05/08/2013 11:20:12

3.3. Procesos generales para la preparación y presentación de los estados financieros de la compañía GASOBALSAS C.A.

Fases y Actividades	Fase 1 – Diagnóstico entendimiento de Impacto y complejidad.	Fase 2 – Evaluación de impactos y diseño de planes de y proyecto.	Fase 3- Realización de la implementación.
Personal	Identificación del personal, habilidades, impacto y necesidades de nuevos conocimientos	Capacitación, especialización	Cursos, certificación y talleres y aplicación práctica.
Contabilidad e Informes	Análisis de impacto entre NIIF para PYMES o NIIF completase identificación de diferencias.	Diseño de los requerimientos de contabilidad y reportes (interno y externo).	Documentación de requerimientos contables, reportes y responsabilidades en manuales contables. Preparación de los estados financieros consolidados y documentación del flujo de datos.
Sistemas de contabilidad y gestión de datos	Identificación de impactos sobre sistemas de contabilidad y gestión datos.	Diseño técnico de Requerimientos del sistema contable y de datos.	Implementación de sistemas de contabilidad, documentación de flujo de datos y procesos.
Líneas de negocios y procesos	Identificación de cambios sobre procesos de negocio.	Diseño de cambios sobre procesos de negocio.	Adaptación de procesos indicadores de desempeño, flujo de información, responsabilidades del personal y control interno.
Gestión de Proyecto de implementación de las NIIF	Planificación inicial (qué, quién, cuándo, dónde); asignación de equipos y responsabilidades; herramientas; capacitación; presupuesto (tiempo y gastos).	Diseño del Plan y Asignación de responsable y responsabilidades; Monitoreo de progreso; Identificación y gestión de problemas; Procedimientos de resolución de problemas.	Procedimientos de pruebas; gestión de problemas no resueltos; control de calidad y aceptación final; capacitación del equipo; control de tiempo y gastos.

3.4. Preparación y presentación de estados financieros bajo NIIF para PYMES o NIIF completas.

Incluye la presunción de que en caso de emplear las NIIF para las PYMES, estas entidades obtendrán una representación fiel de su situación financiera y su rendimiento financiero.

Se establece que un juego completo de estados financieros está de acuerdo a las NIIF para las PYMES si cumple todos sus requerimientos, haciendo énfasis en el párrafo de declaración de cumplimiento de la NIIF para las PYMES.

Requiere que la información contenida en los estados financieros se presente – al menos – comparativamente con el año anterior (incluyendo a las notas —cuantitativasII). Establece que un conjunto de estados financieros completos, de acuerdo a la NIIF para las PYMES, estará integrado por:

- Un estado de situación financiera;
- Un estado del resultado integral (que puede presentarse en un único estado o en dos estados separados – un estado de resultados y un estado del resultado integral);
- Un estado de cambios en el patrimonio; un estado de flujos de efectivo;

EMPRESA GASOBALSAS C. A. ESTADO DE SITUACIÓN FINANCIERA COMPARACIÓN				
CÓDIGO	CUENTA	2012	2011	VARIACIONES
1	ACTIVO	209.911,49	188.158,44	21.753,05
101	ACTIVO CORRIENTE	144.835,16	115.814,12	29.021,04
10101	EFFECTIVO Y EQUIVALENTES AL EFFECTIVO	81.896,22	33.803,70	48.092,52
10102	ACTIVOS FINANCIEROS	40.144,99	53.234,76	-13.089,77
1010205	DOCUMENTOS Y CUENTAS POR COBRAR CLIENTES NO RELACIONADAS RELACIONADOS	43.600,00	56.689,77	-13.089,77
1010209	(-) PROVISIÓN CUENTAS INCOBRABLES Y DETERIORO	3.455,01	3.455,01	0,00
10103	INVENTARIOS	12.630,77	17.089,11	-4.458,34
1010306	INVENTARIOS DE PRODUCTO TERMINADOS Y MERCADERÍA EN ALMACÉN - COMPRADO A TERCEROS	12.630,77	17.089,11	-4.458,34
10105	ACTIVOS POR IMPUESTOS CORRIENTES	10.163,18	11.686,55	-1.523,37

1010501	CRÉDITO TRIBUTARIO A FAVOR DE LA EMPRESA (IVA)	6,75	1.750,57	-1.743,82
1010502	CRÉDITO TRIBUTARIO A FAVOR DE LA EMPRESA (I. R.)	10.156,43	9.935,98	220,45
102	ACTIVO NO CORRIENTE	65.076,33	72.344,32	-7.267,99
10201	PROPIEDADES, PLANTA Y EQUIPO	65.076,33	72.344,32	-7.267,99
1020101	TERRENOS	6.875,32	6.875,32	0,00
1020102	EDIFICIOS	80.783,45	80.783,45	0,00
1020106	MAQUINARIA Y EQUIPO	65.246,69	65.246,69	0,00
1020108	EQUIPO DE COMPUTACIÓN	600,00	600,00	0,00
1020110	OTROS PROPIEDADES, PLANTA Y EQUIPO	4.213,59	4.213,59	0,00
1020112	(-) DEPRECIACIÓN ACUMULADA PROPIEDADES, PLANTA Y EQUIPO	92.642,72	85.374,73	7.267,99
2	PASIVO	26.410,87	35.891,47	-9.480,60
201	PASIVO CORRIENTE	26.410,87	18.779,99	7.630,88
20103	CUENTAS Y DOCUMENTOS POR PAGAR	7.989,00	4.322,23	3.666,77
2010302	DEL EXTERIOR	7.989,00	4.322,23	3.666,77
20107	OTRAS OBLIGACIONES CORRIENTES	18.421,87	14.457,76	3.964,11
2010702	IMPUESTO A LA RENTA POR PAGAR DEL EJERCICIO	10.984,34	9.696,14	1.288,20
2010705	PARTICIPACIÓN TRABAJADORES POR PAGAR DEL EJERCICIO	7.437,53	4.761,62	2.675,91
202	PASIVO NO CORRIENTE	0,00	17.111,48	-17.111,48
20203	OBLIGACIONES CON INSTITUCIONES FINANCIERAS	0,00	17.111,48	-17.111,48
2020301	LOCALES	0,00	17.111,48	-17.111,48
3	PATRIMONIO NETO	183.500,62	152.266,97	31.233,65
301	CAPITAL	2.200,00	2.200,00	0,00
30101	CAPITAL SUSCRITO o ASIGNADO	2.200,00	2.200,00	0,00
304	RESERVAS	6.326,61	6.326,61	0,00
30401	RESERVA LEGAL	6.326,61	6.326,61	0,00
306	RESULTADOS ACUMULADOS	143.812,36	126.454,02	17.358,34
30601	GANANCIAS ACUMULADAS	143.812,36	126.454,02	17.358,34
307	RESULTADOS DEL EJERCICIO	31.161,65	17.286,34	13.875,31
30701	GANANCIA NETA DEL PERIODO	31.161,65	17.286,34	13.875,31
	TOTAL DE PASIVOS Y PATRIMONIO	209.911,49	188.158,44	21.753,05

EMPRESA GASOBALSAS C. A. ESTADO DE RESULTADO INTEGRAL COMPARACIÓN				
CÓDIGO	CUENTA	2012	2011	VARIACIONES
41	INGRESOS DE ACTIVIDADES ORDINARIAS	1.718.211,95	1.372.629,99	345.581,96
4101	VENTA DE BIENES	1.718.211,95	1.372.629,99	345.581,96
51	COSTO DE VENTAS Y PRODUCCIÓN	1.525.082,56	1.214.696,74	310.385,82
5101	MATERIALES UTILIZADOS O PRODUCTOS VENDIDOS	1.525.082,56	1.214.696,74	310.385,82
510101	(+) INVENTARIO INICIAL DE BIENES NO PRODUCIDOS POR LA COMPAÑÍA	17.089,11	10.582,62	6.506,49
510102	(+) COMPRAS NETAS LOCALES DE BIENES NO PRODUCIDOS POR LA COMPAÑÍA	1.520.624,22	1.221.203,23	299.420,99
510104	(-) INVENTARIO FINAL DE BIENES NO PRODUCIDOS POR LA COMPAÑÍA	12.630,77	17.089,11	-4.458,34
52	GASTOS	143.545,87	126.189,15	17.356,72
5201	GASTOS	133.160,45	110.872,79	22.287,66
520101	SUELDOS, SALARIOS Y DEMÁS REMUNERACIONES	35.570,09	22.223,46	13.346,63
520102	APORTES A LA SEGURIDAD SOCIAL (incluido fondo de reserva)	6.864,70	6.209,67	655,03
520103	BENEFICIOS SOCIALES E INDEMNIZACIONES	5.612,20	9.102,19	-3.489,99
520105	HONORARIOS, COMISIONES Y DIETAS A PERSONAS NATURALES	2.800,00	2.400,00	400,00
520108	MANTENIMIENTO Y REPARACIONES	5.090,90	7.681,70	-2.590,80
520111	PROMOCIÓN Y PUBLICIDAD	57,00	3.192,00	-3.135,00
520115	TRANSPORTE	66.370,00	47.300,85	19.069,15
520118	AGUA, ENERGÍA, LUZ, Y TELECOMUNICACIONES	3.527,57	2.823,04	704,53
520121	DEPRECIACIONES:	7.267,99	9.939,88	-2.671,89
52012101	PROPIEDADES, PLANTA Y EQUIPO	7.267,99	9.939,88	-2.671,89
5202	GASTOS	3.734,82	1.933,49	1.801,33
520220	IMPUESTOS, CONTRIBUCIONES Y OTROS	3.734,82	1.933,49	1.801,33
5203	GASTOS FINANCIEROS	990,01	2.983,56	-1.993,55
520301	INTERESES	990,01	2.983,56	-1.993,55
5204	OTROS GASTOS	5.660,59	10.399,31	-4.738,72
520402	OTROS	5.660,59	10.399,31	-4.738,72
	TOTAL COSTOS Y GASTOS	1.668.628,43	1.340.885,89	327.742,54
60	GANANCIA ANTES DE PARTICIPACIÓN DE TRABAJADORES	49.583,52	31.744,10	17.839,42

Notas explicativas.

- Si los únicos cambios en el patrimonio durante los periodos para los que se presentan los estados financieros surgen de ganancias o pérdidas, pago de dividendos, correcciones de errores de periodos anteriores, y cambios de políticas contables, incluye la opción de presentar un único estado de resultados y ganancias acumuladas en lugar del estado del resultado integral y del estado de cambios en el patrimonio.
- Presenta los conceptos generales en materia de presentación de estados financieros.

Notas a los estados Financieros.

- Se requiere la presentación de:
- Una declaración de que los estados financieros se ha elaborado cumpliendo con la NIIF para las PYMES;
- Un resumen de las políticas contables significativas aplicadas;
- Información de apoyo para las partidas presentadas en los estados financieros en el mismo orden en que se presente cada estado y cada partida;
- Cualquier otra información a revelar sobre los supuestos clave acerca del futuro y otras causas clave de incertidumbre en las estimaciones efectuadas

3.4.1. Elaboración del plan de cuentas

A partir del año 2012 la Compañía GASOBALSAS C.A. implementó en sus estados financieros las NIIF, por tal motivo el plan de cuentas de esta y todas las empresas cambiarían y deben regirse a un Plan de cuentas elaborado bajo NIIF con la única finalidad de que todos los balances sean leídos en el mundo entero.

Las cuentas que sufrieron cambios por la aplicación de las NIIF las detallo a continuación:

ANTES	NIIF
Activo disponible	Efectivo y equivalentes de efectivo
Exigible	Activo financieros
Realizable	Inventarios
Diferido	Servicios y pagos anticipados
Activos fijos	Activos no corrientes
Pasivo exigible	Pasivo corriente

GASOBALSAS C.A
PLAN DE CUENTAS BAJO NIIFS

CODIGO	DESCRIPCION CUENTA	SIG NO	TIPO DE CUENTA	TIPO DE ESTADO	REFERENCIA NORMATIVA
1	ACTIVO	P	T	1	
101	ACTIVO CORRIENTE	P	T	1	
10101	EFFECTIVO Y EQUIVALENTES AL EFFECTIVO	P	D	1	NIC7,p.7,p48
10102	ACTIVOS FINANCIEROS	D	T	1	NIC32,p.11-NIC39 - NIF 7 - NIF 9
1010201	ACTIVOS FINANCIEROS A VALOR RAZONABLE CON CAMBIOS EN RESULTADOS	P	D	1	NIC32,p.11-NIC39 - NIF 7 - NIF 9
1010202	ACTIVOS FINANCIEROS DISPONIBLES PARA LA VENTA	P	D	1	NIC32,p.11-NIC39 - NIF 7 - NIF 9
1010203	ACTIVOS FINANCIEROS MANTENIDOS HASTA EL VENCIMIENTO	P	D	1	NIC32,p.11-NIC39 - NIF 7 - NIF 9
1010204	(-) PROVISION POR DETERIORO	N	D	1	NIC39,p.58
1010205	DOCUMENTOS Y CUENTAS POR COBRAR CLIENTES NO RELACIONADOS	P	T	1	NIC32,p.11-NIC39 - NIF 7 - NIF 9
101020501	DE ACTIVIDADES ORDINARIAS QUE GENEREN INTERESES	P	D	1	
101020502	DE ACTIVIDADES ORDINARIAS QUE NO GENEREN INTERESES	P	D	1	
1010206	DOCUMENTOS Y CUENTAS POR COBRAR CLIENTES RELACIONADOS	P	D	1	
1010207	OTRAS CUENTAS POR COBRAR RELACIONADAS	P	D	1	
1010208	OTRAS CUENTAS POR COBRAR	P	D	1	NIC32,p.11-NIC39 - NIF 7 - NIF 9
1010209	(-) PROVISIÓN CUENTAS INCOBRABLES Y DETERIORO	N	D	1	NIC 39,p.55 - NIF,p.4
10103	INVENTARIOS	D	T	1	NIC 2,p.6
1010301	INVENTARIOS DE MATERIA PRIMA	P	D	1	
1010302	INVENTARIOS DE PRODUCTOS EN PROCESO	P	D	1	
1010303	INVENTARIOS DE SUMINISTROS O MATERIALES A SER CONSUMIDOS EN EL PROCESO DE PRODUCCION	P	D	1	
1010304	INVENTARIOS DE SUMINISTROS O MATERIALES A SER CONSUMIDOS EN LA PRESTACION DEL SERVICIO	P	D	1	

1010305	INVENTARIOS DE PRODUCTO TERMINADOS Y MERCADERÍA EN ALMACÉN - PRODUCIDO POR LA COMPAÑÍA	P	D	1	
1010306	INVENTARIOS DE PRODUCTO TERMINADOS Y MERCADERÍA EN ALMACÉN - COMPRADO A TERCEROS	P	D	1	
1010307	MERCADERÍAS EN TRÁNSITO	P	D	1	
1010308	OBRAS EN CONSTRUCCIÓN	P	D	1	
1010309	OBRAS TERMINADAS	P	D	1	
1010310	MATERIALES O BIENES PARA LA CONSTRUCCIÓN	P	D	1	
1010311	INVENTARIOS REPUESTOS, HERRAMIENTAS Y ACCESORIOS	P	D	1	
1010312	OTROS INVENTARIOS	P	D	1	
1010313	(-) PROVISIÓN DE INVENTARIOS POR VALOR NETO DE REALIZACIÓN Y OTRAS PÉRDIDAS EN EL INVENTARIO	N	D	1	NIC 2,p.9 - NIC 2,p.28 - 36
10104	SERVICIOS Y OTROS PAGOS ANTICIPADOS	P	T	1	
1010401	SEGUROS PAGADOS POR ANTICIPADO	P	D	1	
1010402	ARRIENDOS PAGADOS POR ANTICIPADO	P	D	1	
1010403	ANTICIPOS A PROVEEDORES	P	D	1	
1010404	OTROS ANTICIPOS ENTREGADOS	P	D	1	
10105	ACTIVOS POR IMPUESTOS CORRIENTES	P	T	1	NIC 12-p.5
1010501	CRÉDITO TRIBUTARIO A FAVOR DE LA EMPRESA (IVA)	P	D	1	
1010502	CRÉDITO TRIBUTARIO A FAVOR DE LA EMPRESA (I. R.)	P	D	1	
1010503	ANTICIPO DE IMPUESTO A LA RENTA	P	D	1	
10106	ACTIVOS NO CORRIENTES MANTENIDOS PARA LA VENTA Y OPERACIONES DISCONTINUADAS	P	D	1	NIF 5,p.6
10107	CONSTRUCCIONES EN PROCESOS	P	D	1	NIC 11 SECC, 23 PYMES
10108	OTROS ACTIVOS CORRIENTES	P	D	1	
102	ACTIVO NO CORRIENTE	P	T	1	
10201	PROPIEDADES, PLANTA Y EQUIPO	D	T	1	NIC 16,p.6 -NIC 17, p.20
1020101	TERRENOS	P	D	1	
1020102	EDIFICIOS	P	D	1	
1020103	CONSTRUCCIONES EN CURSO	P	D	1	
1020104	INSTALACIONES	P	D	1	
1020105	MUEBLES Y ENSERES	P	D	1	

1020106	MAQUINARIA Y EQUIPO	P	D	1	
1020107	NAVES, AERONAVES, BARCAZAS Y SIMILARES	P	D	1	
1020108	EQUIPO DE COMPUTACIÓN	P	D	1	
1020109	VEHÍCULOS, EQUIPOS DE TRANSPORTE Y EQUIPO CAMINERO MÓVIL	P	D	1	
1020110	OTROS PROPIEDADES, PLANTA Y EQUIPO	P	D	1	
1020111	REPUESTOS Y HERRAMIENTAS	P	D	1	
1020112	(-) DEPRECIACIÓN ACUMULADA PROPIEDADES, PLANTA Y EQUIPO	N	D	1	NIC 16,p.6 - NIC 16,p.43
1020113	(-) DETERIORO ACUMULADO DE PROPIEDADES, PLANTA Y EQUIPO	N	D	1	NIC 16,p.6 - NIC 16,p.63 - NIC 36
1020114	ACTIVOS DE EXPLORACION Y EXPLOTACION	D	T	1	NIIF 16,p.9 - NIC 16,p.63 - NIIF 6,p.15
102011401	ACTIVOS DE EXPLORACION Y EXPLOTACION	P	D	1	
102011402	(-) AMORTIZACION ACUMULADA DE ACTIVOS DE EXPLORACIÓN Y EXPLOTACIÓN	N	D	1	NIC 16,p.6 - NIC 16,p.43
102011403	(-) DETERIORO ACUMULADO DE ACTIVOS DE EXPLORACIÓN Y EXPLOTACIÓN	N	D	1	NIIF 6,p.18
10202	PROPIEDADES DE INVERSIÓN	D	T	1	NIC 40,p.5
1020201	TERRENOS	P	D	1	
1020202	EDIFICIOS	P	D	1	
1020203	(-) DEPRECIACION ACUMULADA DE PROPIEDADES DE INVERSIÓN	N	D	1	
1020204	(-) DETERIORO ACUMULADO DE PROPIEDADES DE INVERSIÓN	N	D	1	NIC 40,NIC 37
10203	ACTIVOS BIOLÓGICOS	D	T	1	NIC 41,p.5
1020301	ANIMALES VIVOS EN CRECIMIENTO	P	D	1	
1020302	ANIMALES VIVOS EN PRODUCCION	P	D	1	
1020303	PLANTAS EN CRECIMIENTO	P	D	1	
1020304	PLANTAS EN PRODUCCION	P	D	1	
1020305	(-) DEPRECIACION ACUMULADA DE ACTIVOS BIOLÓGICOS	N	D	1	
1020306	(-) DETERIORO ACUMULADO DE ACTIVOS BIOLÓGICOS	N	D	1	
10204	ACTIVO INTANGIBLE	D	T	1	NIC 38,p.8 - p.17
1020401	PLUSVALÍAS	P	D	1	
1020402	MARCAS, PATENTES, DERECHOS DE LLAVE , CUOTAS PATRIMONIALES Y OTROS SIMILARES	P	D	1	
1020403	ACTIVOS DE EXPLORACION Y EXPLOTACION	P	D	1	

1020404	(-) AMORTIZACIÓN ACUMULADA DE ACTIVOS INTANGIBLE	N	D	1	NIC 38,p.97
1020405	(-) DETERIORO ACUMULADO DE ACTIVO INTANGIBLE	N	D	1	NIC 16, p.6 - NIC 38, p.111 - NIC 36
1020406	OTROS INTANGIBLES	P	D	1	
10205	ACTIVOS POR IMPUESTOS DIFERIDOS	P	D	1	NIC 12
1020501	ELIMINADO				
10206	ACTIVOS FINANCIEROS NO CORRIENTES	D	T	1	
1020601	ACTIVOS FINANCIEROS MANTENIDOS HASTA EL VENCIMIENTO	P	D	1	
1020602	(-) PROVISION POR DETERIORO DE ACTIVOS FINANCIEROS MANTENIDOS HASTA EL VENCIMIENTO	N	D	1	
1020603	DOCUMENTOS Y CUENTAS POR COBRAR	P	D	1	
1020604	(-) PROVISIÓN CUENTAS INCOBRABLES DE ACTIVOS FINANCIEROS NO CORRIENTES	N	D	1	
10207	OTROS ACTIVOS NO CORRIENTES	P	T	1	
1020701	INVERSIONES SUBSIDIARIAS	P	D	1	NIC 27
1020702	INVERSIONES ASOCIADAS	P	D	1	NIC 28
1020703	INVERSIONES NEGOCIOS CONJUNTOS	P	D	1	NIC 31
1020704	OTRAS INVERSIONES	P	D	1	
1020705	(-) PROVISIÓN VALUACIÓN DE INVERSIONES	N	D	1	
1020706	OTROS ACTIVOS NO CORRIENTES	P	D	1	
2	PASIVO	P	T	1	
201	PASIVO CORRIENTE	P	T	1	
20101	PASIVOS FINANCIEROS A VALOR RAZONABLE CON CAMBIOS EN RESULTADOS	P	D	1	NIC 39,p.9
20102	PASIVOS POR CONTRATOS DE ARRENDAMIENTO FINANCIEROS	P	D	1	NIC 17
20103	CUENTAS Y DOCUMENTOS POR PAGAR	P	T	1	NIC 32 - NIC 39 - NIIF 7 -NIIF 9
2010301	LOCALES	P	D	1	
2010302	DEL EXTERIOR	P	D	1	
20104	OBLIGACIONES CON INSTITUCIONES FINANCIERAS	P	T	1	NIC 32 - NIC 39 - NIIF 7 -NIIF 9
2010401	LOCALES	P	D	1	
2010402	DEL EXTERIOR	P	D	1	
20105	PROVISIONES	P	T	1	NIIF 37, p.13-p.15
2010501	LOCALES	P	D	1	

2010502	DEL EXTERIOR	P	D	1	
20106	PORCIÓN CORRIENTE DE OBLIGACIONES EMITIDAS	P	D	1	NIC 32 - NIC39 -NIIF 7 - NIIF 9
20107	OTRAS OBLIGACIONES CORRIENTES	P	T	1	
2010701	CON LA ADMINISTRACIÓN TRIBUTARIA	P	D	1	
2010702	IMPUESTO A LA RENTA POR PAGAR DEL EJERCICIO	P	D	1	
2010703	CON EL IESS	P	D	1	
2010704	POR BENEFICIOS DE LEY A EMPLEADOS	P	D	1	
2010705	PARTICIPACIÓN TRABAJADORES POR PAGAR DEL EJERCICIO	P	D	1	
2010706	DIVIDENDOS POR PAGAR	P	D	1	
20108	CUENTAS POR PAGAR DIVERSAS-RELACIONADAS	P	D	1	NIC 32 - NIC39 -NIIF 7 - NIIF 9 -NIC 24
20109	OTROS PASIVOS FINANCIEROS	P	D	1	NIC 37 ,p. 13 - p.15
20110	ANTICIPOS DE CLIENTES	P	D	1	NIC 32 - NIC39 -NIIF 7 - NIIF 9
20111	PASIVOS DIRECTAMENTE ASOCIADOS CON LOS ACTIVOS NO CORRIENTES Y OPERACIONES DISCONTINUADAS	P	D	1	NIIF 5,p.38
20112	PORCION CORRIENTE DE PROVISIONES POR BENEFICIOS A EMPLEADOS	P	T	1	NIC 19
2011201	JUBILACION PATRONAL	P	D	1	
2011202	OTROS BENEFICIOS A LARGO PLAZO PARA LOS EMPLEADOS	P	D	1	
20113	OTROS PASIVOS CORRIENTES	P	D	1	
202	PASIVO NO CORRIENTE	P	T	1	
20201	PASIVOS POR CONTRATOS DE ARRENDAMIENTO FINANCIERO	P	D	1	NIC 17
20202	CUENTAS Y DOCUMENTOS POR PAGAR	P	T	1	NIC 32 - NIC39 -NIIF 7 - NIIF 9
2020201	LOCALES	P	D	1	
2020202	DEL EXTERIOR	P	D	1	
20203	OBLIGACIONES CON INSTITUCIONES FINANCIERAS	P	T	1	NIC 32 - NIC39 -NIIF 7 - NIIF 9
2020301	LOCALES	P	D	1	
2020302	DEL EXTERIOR	P	D	1	
20204	CUENTAS POR PAGAR DIVERSAS-RELACIONADAS	P	T	1	NIC 32 - NIC39 -NIIF 7 - NIIF 9 - NIC 24
2020401	LOCALES	P	D	1	
2020402	DEL EXTERIOR	P	D	1	
20205	OBLIGACIONES EMITIDAS	P	D	1	NIC 32 - NIC39 -NIIF 7 -

20206	ANTICIPOS DE CLIENTES	P	D	1	NIC 32 - NIC39 -NIIF 7 - NIIF 9
20207	PROVISIONES POR BENEFICIOS A EMPLEADOS	P	T	1	NIC 19
2020701	JUBILACION PATRONAL	P	D	1	
2020702	OTROS BENEFICIOS NO CORRIENTES PARA LOS EMPLEADOS	P	D	1	
20208	OTRAS PROVISIONES	P	D	1	NIC 37,p.13 - p.15
20209	PASIVO DIFERIDO	P	T	1	
2020901	INGRESOS DIFERIDOS	P	D	1	NIC 18, p.11
2020902	PASIVOS POR IMPUESTOS DIFERIDOS	P	D	1	
20210	OTROS PASIVOS NO CORRIENTES	P	D	1	
3	PATRIMONIO NETO	P	T	1	
30	PATRIMONIO ATRIBUIBLE A LOS PROPIETARIOS DE LA CONTROLADORA	P	T	1	
301	CAPITAL	P	T	1	
30101	CAPITAL SUSCRITO o ASIGNADO	P	D	1	NIC 32 - NIC39 -NIIF 7 - NIIF 9
30102	(-) CAPITAL SUSCRITO NO PAGADO, ACCIONES EN TESORERÍA	N	D	1	NIC 32 - NIC39 -NIIF 7 - NIIF 9
302	APORTES DE SOCIOS O ACCIONISTAS PARA FUTURA CAPITALIZACIÓN	P	D	1	NIC 32,p.11
303	PRIMA POR EMISIÓN PRIMARIA DE ACCIONES	P	D	1	
304	RESERVAS	P	T	1	
30401	RESERVA LEGAL	P	D	1	
30402	RESERVAS FACULTATIVA Y ESTATUTARIA	P	D	1	
30403	ELIMINADO				
30404	ELIMINADO				
305	OTROS RESULTADOS INTEGRALES	P	T	1	
30501	SUPERAVIT DE ACTIVOS FINANCIEROS DISPONIBLES PARA LA VENTA	P	D	1	NIC 39,p.55
30502	SUPERAVIT POR REVALUACIÓN DE PROPIEDADES, PLANTA Y EQUIPO	P	D	1	NIC 16,p.31
30503	SUPERAVIT POR REVALUACION DE ACTIVOS INTANGIBLES	P	D	1	NIC 38,p.75
30504	OTROS SUPERAVIT POR REVALUACION	P	D	1	
306	RESULTADOS ACUMULADOS	D	T	1	NIC 1, p.54 ®
30601	GANANCIAS ACUMULADAS	P	D	1	
30602	(-) PÉRDIDAS ACUMULADAS	N	D	1	
30603	RESULTADOS ACUMULADOS PROVENIENTES DE LA ADOPCION POR PRIMERA VEZ DE LAS NIIF	D	D	1	NIIF 1

30604	RESERVA DE CAPITAL	D	D	1	
30605	RESERVA DE DONACIONES	P	D	1	
30606	RESERVA POR VALUACIÓN	D	D	1	
30607	SUPERAVIT POR REVALUACIÓN DE INVERSIONES	D	D	1	
307	RESULTADOS DEL EJERCICIO	D	T	1	
30701	GANANCIA NETA DEL PERIODO	P	D	1	
30702	(-) PÉRDIDA NETA DEL PERIODO	N	D	1	
31	PARTICIPACIÓN NO CONTROLADORA	P	D	1	
41	INGRESOS DE ACTIVIDADES ORDINARIAS	D	T	2	
4101	VENTA DE BIENES	P	D	2	
4102	PRESTACION DE SERVICIOS	P	D	2	
4103	CONTRATOS DE CONSTRUCCION	P	D	2	
4104	SUBVENCIONES DEL GOBIERNO	P	D	2	
4105	REGALÍAS	P	D	2	
4106	INTERESES	P	T	2	
410601	INTERESES GENERADO POR VENTAS A CRÉDITO	P	D	2	
410602	OTROS INTERESES GENERADOS	P	D	2	
4107	DIVIDENDOS	P	D	2	
4108	GANANCIA POR MEDICIÓN A VALOR RAZONABLE DE ACTIVOS BIOLÓGICOS	P	D	2	
4109	OTROS INGRESOS DE ACTIVIDADES ORDINARIAS	P	D	2	
4110	(-) DESCUENTO EN VENTAS	N	D	2	
4111	(-) DEVOLUCIONES EN VENTAS	N	D	2	
4112	(-) BONIFICACIÓN EN PRODUCTO	N	D	2	
4113	(-) OTRAS REBAJAS COMERCIALES	N	D	2	
42	GANANCIA BRUTA SUBTOTAL A (41-51)	P	T	2	
43	OTROS INGRESOS	P	T	2	
4301	DIVIDENDOS	P	D	2	
4302	INTERESES FINANCIEROS	P	D	2	
4303	GANANCIA EN INVERSIONES EN ASOCIADAS / SUBSIDIARIAS Y OTRAS	P	D	2	
4304	VALUACION DE INSTRUMENTOS FINANCIEROS A VALOR RAZONABLE CON CAMBIO EN RESULTADOS	P	D	2	
4305	OTRAS RENTAS	P	D	2	

51	COSTO DE VENTAS Y PRODUCCIÓN	P	T	2	
5101	MATERIALES UTILIZADOS O PRODUCTOS VENDIDOS	P	T	2	
510101	(+) INVENTARIO INICIAL DE BIENES NO PRODUCIDOS POR LA COMPAÑÍA	P	D	2	
510102	(+) COMPRAS NETAS LOCALES DE BIENES NO PRODUCIDOS POR LA COMPAÑÍA	P	D	2	
510103	(+) IMPORTACIONES DE BIENES NO PRODUCIDOS POR LA COMPAÑÍA	P	D	2	
510104	(-) INVENTARIO FINAL DE BIENES NO PRODUCIDOS POR LA COMPAÑÍA	N	D	2	
510105	(+) INVENTARIO INICIAL DE MATERIA PRIMA	P	D	2	
510106	(+) COMPRAS NETAS LOCALES DE MATERIA PRIMA	P	D	2	
510107	(+) IMPORTACIONES DE MATERIA PRIMA	P	D	2	
510108	(-) INVENTARIO FINAL DE MATERIA PRIMA	N	D	2	
510109	(+) INVENTARIO INICIAL DE PRODUCTOS EN PROCESO	P	D	2	
510110	(-) INVENTARIO FINAL DE PRODUCTOS EN PROCESO	N	D	2	
510111	(+) INVENTARIO INICIAL PRODUCTOS TERMINADOS	P	D	2	
510112	(-) INVENTARIO FINAL DE PRODUCTOS TERMINADOS	N	D	2	
5102	(+) MANO DE OBRA DIRECTA	P	T	2	
510201	SUELDOS Y BENEFICIOS SOCIALES	P	D	2	
510202	GASTO PLANES DE BENEFICIOS A EMPLEADOS	P	D	2	
5103	(+) MANO DE OBRA INDIRECTA	P	T	2	
510301	SUELDOS Y BENEFICIOS SOCIALES	P	D	2	
510302	GASTO PLANES DE BENEFICIOS A EMPLEADOS	P	D	2	
5104	(+) OTROS COSTOS INDIRECTOS DE FABRICACION	P	T	2	
510401	DEPRECIACIÓN PROPIEDADES, PLANTA Y EQUIPO	P	D	2	
510402	DETERIORO O PÉRDIDAS DE ACTIVOS BIOLÓGICOS	P	D	2	
510403	DETERIORO DE PROPIEDAD, PLANTA Y EQUIPO	P	D	2	
510404	EFFECTO VALOR NETO DE REALIZACION DE INVENTARIOS	P	D	2	
510405	GASTO POR GARANTIAS EN VENTA DE PRODUCTOS O SERVICIOS	P	D	2	
510406	MANTENIMIENTO Y REPARACIONES	P	D	2	
510407	SUMINISTROS MATERIALES Y REPUESTOS	P	D	2	
510408	OTROS COSTOS DE PRODUCCIÓN	P	D	2	
52	GASTOS	P	T	2	MC, p. 78-p.80
5201	GASTOS	P	T	2	
520101	SUELDOS, SALARIOS Y DEMÁS REMUNERACIONES	P	D	2	

520102	APORTES A LA SEGURIDAD SOCIAL (incluido fondo de reserva)	P	D	2	
520103	BENEFICIOS SOCIALES E INDEMNIZACIONES	P	D	2	
520104	GASTO PLANES DE BENEFICIOS A EMPLEADOS	P	D	2	
520105	HONORARIOS, COMISIONES Y DIETAS A PERSONAS NATURALES	P	D	2	
520106	REMUNERACIONES A OTROS TRABAJADORES AUTÓNOMOS	P	D	2	
520107	HONORARIOS A EXTRANJEROS POR SERVICIOS OCASIONALES	P	D	2	
520108	MANTENIMIENTO Y REPARACIONES	P	D	2	
520109	ARRENDAMIENTO OPERATIVO	P	D	2	
520110	COMISIONES	P	D	2	
520111	PROMOCIÓN Y PUBLICIDAD	P	D	2	
520112	COMBUSTIBLES	P	D	2	
520113	LUBRICANTES	P	D	2	
520114	SEGUROS Y REASEGUROS (primas y cesiones)	P	D	2	
520115	TRANSPORTE	P	D	2	
520116	GASTOS DE GESTIÓN (agasajos a accionistas, trabajadores y clientes)	P	D	2	
520117	GASTOS DE VIAJE	P	D	2	
520118	AGUA, ENERGÍA, LUZ, Y TELECOMUNICACIONES	P	D	2	
520119	NOTARIOS Y REGISTRADORES DE LA PROPIEDAD O MERCANTILES	P	D	2	
520120	ELIMINADO	P	D	2	
520121	DEPRECIACIONES:	P	T	2	
52012101	PROPIEDADES, PLANTA Y EQUIPO	P	D	2	
52012102	PROPIEDADES DE INVERSIÓN	P	D	2	
520122	AMORTIZACIONES:	P	T	2	
52012201	INTANGIBLES	P	D	2	
52012202	OTROS ACTIVOS	P	D	2	
520123	GASTO DETERIORO	P	T	2	
52012301	PROPIEDADES, PLANTA Y EQUIPO	P	D	2	
52012302	ELIMINADO	P	D	2	
52012303	ELIMINADO	P	D	2	
52012304	ELIMINADO	P	D	2	
52012305	ELIMINADO	P	D	2	
52012306	OTROS ACTIVOS	P	D	2	

520124	GASTOS POR CANTIDADES ANORMALES DE UTILIZACION EN EL PROCESO DE PRODUCCIÓN	P	T	2	
52012401	MANO DE OBRA	P	D	2	
52012402	MATERIALES	P	D	2	
52012403	COSTOS DE PRODUCCION	P	D	2	
520125	GASTO POR REESTRUCTURACION	P	D	2	
520126	VALOR NETO DE REALIZACION DE INVENTARIOS	P	D	2	
520127	ELIMINADO	P	D	2	
520128	OTROS GASTOS	P	D	2	
5202	GASTOS	P	T	2	
520201	SUELDOS, SALARIOS Y DEMÁS REMUNERACIONES	P	D	2	
520202	APORTES A LA SEGURIDAD SOCIAL (incluido fondo de reserva)	P	D	2	
520203	BENEFICIOS SOCIALES E INDEMNIZACIONES	P	D	2	
520204	GASTO PLANES DE BENEFICIOS A EMPLEADOS	P	D	2	
520205	HONORARIOS, COMISIONES Y DIETAS A PERSONAS NATURALES	P	D	2	
520206	REMUNERACIONES A OTROS TRABAJADORES AUTÓNOMOS	P	D	2	
520207	HONORARIOS A EXTRANJEROS POR SERVICIOS OCASIONALES	P	D	2	
520208	MANTENIMIENTO Y REPARACIONES	P	D	2	
520209	ARRENDAMIENTO OPERATIVO	P	D	2	
520210	COMISIONES	P	D	2	
520211	ELIMINADO	P	D	2	
520212	COMBUSTIBLES	P	D	2	
520213	LUBRICANTES	P	D	2	
520214	SEGUROS Y REASEGUROS (primas y cesiones)	P	D	2	
520215	TRANSPORTE	P	D	2	
520216	GASTOS DE GESTIÓN (agasajos a accionistas, trabajadores y clientes)	P	D	2	
520217	GASTOS DE VIAJE	P	D	2	
520218	AGUA, ENERGÍA, LUZ, Y TELECOMUNICACIONES	P	D	2	
520219	NOTARIOS Y REGISTRADORES DE LA PROPIEDAD O MERCANTILES	P	D	2	
520220	IMPUESTOS, CONTRIBUCIONES Y OTROS	P	D	2	
520221	DEPRECIACIONES:	P	T	2	
52022101	PROPIEDADES, PLANTA Y EQUIPO	P	D	2	
52022102	PROPIEDADES DE INVERSIÓN	P	D	2	

520222	AMORTIZACIONES:	P	T	2	
52022201	INTANGIBLES	P	D	2	
52022202	OTROS ACTIVOS	P	D	2	
520223	GASTO DETERIORO:	P	T	2	
52022301	PROPIEDADES, PLANTA Y EQUIPO	P	D	2	
52022302	INVENTARIOS	P	D	2	
52022303	INSTRUMENTOS FINANCIEROS	P	D	2	
52022304	INTANGIBLES	P	D	2	
52022305	CUENTAS POR COBRAR	P	D	2	
52022306	OTROS ACTIVOS	P	D	2	
520224	GASTOS POR CANTIDADES ANORMALES DE UTILIZACION EN EL PROCESO DE PRODUCCIÓN:	P	T	2	
52022401	MANO DE OBRA	P	D	2	
52022402	MATERIALES	P	D	2	
52022403	COSTOS DE PRODUCCIÓN	P	D	2	
520225	GASTOS POR RESTRUCTURACIÓN	P	D	2	
520226	VALOR NETO DE REALIZACION DE INVENTARIOS	P	D	2	
520227	GASTO IMPUESTO A LA RENTA (ACTIVOS Y PASIVOS DIFERIDOS)	P	D	2	
520228	OTROS GASTOS	P	D	2	
5203	GASTOS FINANCIEROS	P	T	2	
520301	INTERESES	P	D	2	
520302	COMISIONES	P	D	2	
520303	GASTOS DE FINANCIAMIENTO DE ACTIVOS	P	D	2	
520304	DIFERENCIA EN CAMBIO	P	D	2	
520305	OTROS GASTOS FINANCIEROS	P	D	2	
5204	OTROS GASTOS	P	T	2	
520401	PERDIDA EN INVERSIONES EN ASOCIADAS / SUBSIDIARIAS Y OTRAS	P	D	2	
520402	OTROS	P	D	2	
60	GANANCIA (PÉRDIDA) ANTES DE PARTICIPACIÓN TRABAJADORES E IMPUESTO A LA RENTA DE OPERACIONES CONTINUADAS Subtotal B (A-43-52)	D	T	2	MC, p.108
61	15 % PARTICIPACIÓN TRABAJADORES	P	D	2	
62	GANANCIA (PÉRDIDA) ANTES DE IMPUESTOS subtotal C (B-61)	D	T	2	
63	IMPUESTO A LA RENTA CAUSADO	P	D	2	NIC 12,p.5

64	GANANCIA (PÉRDIDA) DE OPERACIONES CONTINUADAS ANTES DEL IMPUESTO DIFERIDO Subtotal D (C-63)	D	T	2	
65	(-) GASTO POR IMPUESTO DIFERIDO	N	D	2	
66	(+) INGRESO POR IMPUESTO DIFERIDO	P	D	2	
67	GANANCIA (PÉRDIDA) DE OPERACIONES CONTINUADAS	P	T	2	
71	INGRESOS POR OPERACIONES DISCONTINUADAS	P	D	2	
72	GASTOS POR OPERACIONES DISCONTINUADAS	P	D	2	
73	GANANCIA (PÉRDIDA) ANTES DE 15% A TRABAJADORES E IMPUESTO A LA RENTA DE OPERACIONES DISCONTINUADAS subtotal E (71-72)	D	T	2	
74	15% PARTICIPACIÓN TRABAJADORES	P	D	2	
75	GANANCIA (PÉRDIDA) ANTES DE IMPUESTOS DE OPERACIONES DISCONTINUADAS subtotal F (E-74)	D	T	2	
76	IMPUESTO A LA RENTA CAUSADO	P	D	2	
77	GANANCIA (PÉRDIDA) DE OPERACIONES DISCONTINUADAS subtotal G (F-76)	D	T	2	
79	GANANCIA (PÉRDIDA) NETA DEL PERIODO subtotal H (D+G)	D	T	2	
7901	PROPIETARIOS DE LA CONTROLADORA	P	D	2	
7902	PARTICIPACIÓN ATRIBUIBLE A LA NO CONTROLADORA (INFORMATIVO)	P	D	2	
81	COMPONENTES DEL OTRO RESULTADO INTEGRAL	D	T	2	NIC 1,p.90
8101	DIFERENCIA DE CAMBIO POR CONVERSIÓN	D	D	2	
8102	VALUACION DE ACTIVOS FINANCIEROS DISPONIBLES PARA LA VENTA	P	D	2	
8103	GANANCIAS POR REVALUACIÓN DE PROPIEDADES, PLANTA Y EQUIPO	P	D	2	
8104	GANANCIAS (PÉRDIDAS) ACTUARIALES POR PLANES DE BENEFICIOS DEFINIDOS	P	D	2	
8105	REVERSION DEL DETERIORO (PÉRDIDA POR DETERIORO) DE UN ACTIVO REVALUADO	N	D	2	
8106	PARTICIPACION DE OTRO RESULTADO INTEGRAL DE ASOCIADAS	D	D	2	
8107	IMPUESTO SOBRE LAS GANANCIAS RELATIVO A OTRO RESULTADO INTEGRAL	P	D	2	
8108	OTROS (DETALLAR EN NOTAS)	D	D	2	
82	RESULTADO INTEGRAL TOTAL DEL AÑO Subtotal I (H+81)	D	T	2	
8202	PROPIETARIOS DE LA CONTROLADORA	P	D	2	
8201	PARTICIPACIÓN NO CONTROLADORA (INFORMATIVO)	P	D	2	
90	GANANCIA POR ACCION: (solo empresas que cotizan en bolsa)	P	T	2	NIC 33,p. 2 -NIC 33,p.4
9001	Ganancia por acción básica	P	T	2	NIC 33,p.19

900101	Ganancia por acción básica en operaciones continuadas	P	D	2	
900102	Ganancia por acción básica en operaciones discontinuadas	P	D	2	
9002	Ganancia por acción diluida	P	T	2	NIC 33, p. 30 -p.31
900201	Ganancia por acción diluida en operaciones continuadas	P	D	2	
900202	Ganancia por acción diluida en operaciones discontinuadas	P	D	2	
91	UTILIDAD A REINVERTIR (INFORMATIVO)	D	D	2	
95	INCREMENTO NETO (DISMINUCIÓN) EN EL EFECTIVO Y EQUIVALENTES AL EFECTIVO, ANTES DEL EFECTO DE LOS CAMBIOS EN LA TASA DE CAMBIO	D	T	3	
9501	FLUJOS DE EFECTIVO PROCEDENTES DE (UTILIZADOS EN) ACTIVIDADES DE OPERACIÓN	D	T	3	
950101	Clases de cobros por actividades de operación	P	T	3	
95010101	Cobros procedentes de las ventas de bienes y prestación de servicios	P	D	3	
95010102	Cobros procedentes de regalías, cuotas, comisiones y otros ingresos de actividades ordinarias	P	D	3	
95010103	Cobros procedentes de contratos mantenidos con propósitos de intermediación o para negociar	P	D	3	
95010104	Cobros procedentes de primas y prestaciones, anualidades y otros beneficios de pólizas suscritas	P	D	3	
95010105	Otros cobros por actividades de operación	P	D	3	
950102	Clases de pagos	D	T	3	
95010201	Pagos a proveedores por el suministro de bienes y servicios	N	D	3	
95010202	Pagos procedentes de contratos mantenidos para intermediación o para negociar	N	D	3	
95010203	Pagos a y por cuenta de los empleados	N	D	3	
95010204	Pagos por primas y prestaciones, anualidades y otras obligaciones derivadas de las pólizas suscritas	N	D	3	
95010205	Otros pagos por actividades de operación	N	D	3	
950103	Dividendos pagados	N	D	3	
950104	Dividendos recibidos	P	D	3	
950105	Intereses pagados	N	D	3	
950106	Intereses recibidos	P	D	3	
950107	Impuestos a las ganancias pagados	N	D	3	

950108	Otras entradas (salidas) de efectivo	D	D	3	
9502	FLUJOS DE EFECTIVO PROCEDENTES DE (UTILIZADOS EN) ACTIVIDADES DE INVERSIÓN	D	T	3	
950201	Efectivo procedentes de la venta de acciones en subsidiarias u otros negocios	P	D	3	
950202	Efectivo utilizado para adquirir acciones en subsidiarias u otros negocios para tener el control	N	D	3	
950203	Efectivo utilizado en la compra de participaciones no controladoras	N	D	3	
950204	Otros cobros por la venta de acciones o instrumentos de deuda de otras entidades	P	D	3	
950205	Otros pagos para adquirir acciones o instrumentos de deuda de otras entidades	N	D	3	
950206	Otros cobros por la venta de participaciones en negocios conjuntos	P	D	3	
950207	Otros pagos para adquirir participaciones en negocios conjuntos	N	D	3	
950208	Importes procedentes por la venta de propiedades, planta y equipo	P	D	3	
950209	Adquisiciones de propiedades, planta y equipo	N	D	3	
950210	Importes procedentes de ventas de activos intangibles	P	D	3	
950211	Compras de activos intangibles	N	D	3	
950212	Importes procedentes de otros activos a largo plazo	P	D	3	
950213	Compras de otros activos a largo plazo	N	D	3	
950214	Importes procedentes de subvenciones del gobierno	P	D	3	
950215	Anticipos de efectivo efectuados a terceros	N	D	3	
950216	Cobros procedentes del reembolso de anticipos y préstamos concedidos a terceros	P	D	3	
950217	Pagos derivados de contratos de futuro, a término, de opciones y de permuta financiera	N	D	3	
950218	Cobros procedentes de contratos de futuro, a término, de opciones y de permuta financiera	P	D	3	
950219	Dividendos recibidos	P	D	3	
950220	Intereses recibidos	P	D	3	
950221	Otras entradas (salidas) de efectivo	D	D	3	
9503	FLUJOS DE EFECTIVO PROCEDENTES DE (UTILIZADOS EN) ACTIVIDADES DE FINANCIACIÓN	D	T	3	
950301	Aporte en efectivo por aumento de capital	P	D	3	
950302	Financiamiento por emisión de títulos valores	P	D	3	
950303	Pagos por adquirir o rescatar las acciones de la entidad	N	D	3	
950304	Financiación por préstamos a largo plazo	P	D	3	
950305	Pagos de préstamos	N	D	3	

950306	Pagos de pasivos por arrendamientos financieros	N	D	3	
950307	Importes procedentes de subvenciones del gobierno	P	D	3	
950308	Dividendos pagados	N	D	3	
950309	Intereses recibidos	P	D	3	
950310	Otras entradas (salidas) de efectivo	D	D	3	
9504	EFFECTOS DE LA VARIACION EN LA TASA DE CAMBIO SOBRE EL EFECTIVO Y EQUIVALENTES DE EFECTIVO	D	T	3	
950401	Efectos de la variación en la tasa de cambio sobre el efectivo y equivalentes al efectivo	D	D	3	
9505	INCREMENTO (DISMINUCIÓN) NETO DE EFECTIVO Y EQUIVALENTES AL EFECTIVO	D	T	3	
9506	EFECTIVO Y EQUIVALENTES AL EFECTIVO AL PRINCIPIO DEL PERIODO	P	D	3	
9507	EFECTIVO Y EQUIVALENTES AL EFECTIVO AL FINAL DEL PERIODO	D	T	3	
96	GANANCIA (PÉRDIDA) ANTES DE 15% A TRABAJADORES E IMPUESTO A LA RENTA	D	T	3	
97	AJUSTE POR PARTIDAS DISTINTAS AL EFECTIVO:	D	T	3	
9701	Ajustes por gasto de depreciación y amortización	D	D	3	
9702	Ajustes por gastos por deterioro (reversiones por deterioro) reconocidas en los resultados del periodo	D	D	3	
9703	Pérdida (ganancia) de moneda extranjera no realizada	D	D	3	
9704	Pérdidas en cambio de moneda extranjera	N	D	3	
9705	Ajustes por gastos en provisiones	D	D	3	
9706	Ajuste por participaciones no controladoras	D	D	3	
9707	Ajuste por pagos basados en acciones	D	D	3	
9708	Ajustes por ganancias (pérdidas) en valor razonable	D	D	3	
9709	Ajustes por gasto por impuesto a la renta	D	D	3	
9710	Ajustes por gasto por participación trabajadores	D	D	3	
9711	Otros ajustes por partidas distintas al efectivo	D	D	3	
98	CAMBIOS EN ACTIVOS Y PASIVOS:	D	T	3	
9801	(Incremento) disminución en cuentas por cobrar clientes	D	D	3	
9802	(Incremento) disminución en otras cuentas por cobrar	D	D	3	
9803	(Incremento) disminución en anticipos de proveedores	D	D	3	

9804	(Incremento) disminución en inventarios	D	D	3	
9805	(Incremento) disminución en otros activos	D	D	3	
9806	Incremento (disminución) en cuentas por pagar comerciales	D	D	3	
9807	Incremento (disminución) en otras cuentas por pagar	D	D	3	
9808	Incremento (disminución) en beneficios empleados	D	D	3	
9809	Incremento (disminución) en anticipos de clientes	D	D	3	
9810	Incremento (disminución) en otros pasivos	D	D	3	
9820	Flujos de efectivo procedentes de (utilizados en) actividades de operación	D	T	3	
99	SALDO AL FINAL DEL PERÍODO	D	T	5	
9901	SALDO REEXPRESADO DEL PERIODO INMEDIATO ANTERIOR	D	T	5	
990101	SALDO DEL PERÍODO INMEDIATO ANTERIOR	D	D	5	
990102	CAMBIOS EN POLITICAS CONTABLES	D	D	5	
990103	CORRECCIÓN DE ERRORES:	D	D	5	
9902	CAMBIOS DEL AÑO EN EL PATRIMONIO:	D	T	5	
990201	Aumento (disminución) de capital social	D	D	5	
990202	Aportes para futuras capitalizaciones	D	D	5	
990203	Prima por emisión primaria de acciones	D	D	5	
990204	Dividendos	D	D	5	
990205	Transferencia de Resultados a otras cuentas patrimoniales	D	D	5	
990206	Realización de la Reserva por Valuación de activos financieros disponibles para la venta	D	D	5	
990207	Realización de la Reserva por Valuación de Propiedades, planta y equipo	D	D	5	
990208	Realización de la Reserva por Valuación de Activos Intangibles	D	D	5	
990209	Otros cambios (detallar)	D	D	5	
990210	Resultado Integral Total del Año (Ganancia o pérdida del ejercicio)	D	D	5	

3.4.2. *Elaboración de políticas contables y estimaciones*

- ✓ Los estados financieros de GASOBALSAS” C.A. se han elaborado de acuerdo a las Normas Internacionales de Información Financiera(NIIF) emitidas por el Consejo de Normas Internacionales de contabilidad (IASB) están presentados en la unidad monetaria del país (dólares), la revelación de los datos que permitan confrontarse con estados financieros de años anteriores, en cuya estructura se presentarán activos, pasivos y patrimonio real de la empresa
- ✓ El suministro de información, los cambios históricos en el efectivo se reflejarán en el Estados de Flujos de Efectivo, especificando según procedan de operaciones de inversión o financiación
- ✓ Expresar la representación fiel de su situación financiera, así como de su rendimiento financiero
- ✓ Presentar las notas explicativas de forma cuantitativa, cuando el caso lo requiera.

3.4.3. *Proceso de control interno aplicables para NIIF*

En el presente trabajo los Estados Financieros de GASOBALSAS C.A. consolidados del 2011 y los Estados aplicados bajo NIIF al 31 de Diciembre del 2012, los cuales detalla a continuación:

- Conciliación del Estado de Situación Financiera del 31 de Enero 2011 al 31 de Diciembre del 2011
- Conciliación del Estado de Situación Financiera del 31 de Enero 2011 al 31 de Diciembre del 2011
- Conciliación del Estado de Patrimonio al 31 de Diciembre del 2011
- Estado de Situación Financiera al 31 de Diciembre del 2012
- Estado de Situación Financiera al 31 de Diciembre del 2012
- Estado de Patrimonio al 31 de Diciembre del 2012

3.4.4 Presentación de los estados financieros y notas explicativas

 SUPERINTENDENCIA DE COMPAÑÍAS	NOMBRE DE LA ENTIDAD:		COMPANÍA "GASOBALSAS C.A."							
	DIRECCION COMERCIAL:		CALLE 24 DE MAYO S/N Y AV. EL ORO							
	AÑO DE TRANSICION A NIIF:		2011	AÑO DE LOS PRIMEROS ESTADOS FINANCIEROS BAJO NIIF:		2012				
	EXPEDIENTE No.:			RUC		0791712904001				
CONCILIACION DEL ESTADO DE SITUACION FINANCIERA DE NEC A NIIF:										
DESCRIPCION CUENTA	INICIO DEL PERIODO DE TRANSICIÓN (DD/MM/AAAA):				01/01/2011	FINAL DEL PERIODO DE TRANSICIÓN (31/12/2011):				31/12/2011
	CODIGO	SALDOS NEC	AJUSTES POR CONVERSION		SALDOS NIIF EXTRA-CONTABLES	CODIGO	SALDOS NEC	AJUSTES POR CONVERSION		SALDOS NIIF EXTRA-CONTABLES
			DEBE	HABER				DEBE	HABER	
ACTIVO	1	302.218,13	-	-	195.068,46	1	131.468,67	5.405,00	-	136.873,67
ACTIVO CORRIENTE	101	59.124,35	-	-	122.724,14	101	59.124,35	1.000,00	-	60.124,35
EFFECTIVO Y EQUIVALENTES AL EFFECTIVO	10101	33.803,70	-	0	33.803,70	10101	33.803,70	-	-	33.803,70
ACTIVOS FINANCIEROS	10102	(3.455,01)	-	-	60.144,78	10102	(3.455,01)	-	-	(3.455,01)
ACTIVOS FINANCIEROS AL VALOR RAZONABLE CON CAMBIOS EN RESULTADOS	1010201				-	1010201				-
ACTIVOS FINANCIEROS DISPONIBLES PARA LA VENTA	1010202				-	1010202				-
ACTIVOS FINANCIEROS MANTENIDOS HASTA EL VENCIMIENTO	1010203				-	1010203				-
(-) PROVISION POR DETERIORO	1010204				-	1010204				-
DOCUMENTOS Y CUENTAS POR COBRAR CLIENTES NO RELACIONADOS	1010205	56.689,77			56.689,77	1010205				-
DOCUMENTOS Y CUENTAS POR COBRAR CLIENTES RELACIONADOS	1010206				-	1010206	-			-
OTRAS CUENTAS POR COBRAR RELACIONADAS	1010207				-	1010207				-
OTRAS CUENTAS POR COBRAR	1010208				-	1010208				-
(-) PROVISION CUENTAS INCOBRABLES	1010209	(3.455,01)			(3.455,01)	1010209	(3.455,01)			(3.455,01)
INVENTARIOS	10103	17.089,11	-	-	17.089,11	10103	17.089,11	1.000,00	-	18.089,11
INVENTARIO DE MATERIA PRIMA	1010301	-	0	-	-	1010301	-			-
INVENTARIO DE PRODUCTOS EN PROCESO	1010302				-	1010302				-
INVENTARIO DE SUMINISTROS O MATERIALES A SER CONSUMIDOS EN EL PROCESO DE PRODUCCION	1010303				-	1010303				-
INVENTARIO DE SUMINISTROS O MATERIALES A SER CONSUMIDOS EN EL LA PRESTACION DEL SERVICIO	1010304				-	1010304				-
INVENTARIO DE PROD. TERM. Y MERCAD. EN ALMACÉN - PRODUCIDO	1010305				-	1010305				-
MERCADERÍAS EN STOK	1010306	17.089,11			17.089,11	1010306	17.089,11	1000,00		18.089,11
MERCADERÍAS EN TRÁNSITO	1010307				-	1010307				-
OBRAS EN CONSTRUCCION	1010308				-	1010308				-
INVENTARIO REPUESTOS, HERRAMIENTAS Y ACCESORIOS	1010309				-	1010309				-
OTROS INVENTARIOS	1010310				-	1010310				-
(-) PROVISION DE INVENTARIO POR VALOR NETO DE REALIZACIÓN	1010311				-	1010311				-
(-) PROVISION DE INVENTARIOS POR DETERIORO FISICO	1010312				-	1010312				-
SERVICIOS Y OTROS PAGOS ANTICIPADOS	10104	-	-	-	-	10104	-	-	-	-
SEGUROS PAGADOS POR ANTICIPADO	1010401				-	1010401				-
ARRIENDOS PAGADOS POR ANTICIPADO	1010402				-	1010402				-
ANTICIPOS A PROVEEDORES	1010403				-	1010403				-
OTROS ANTICIPOS ENTREGADOS	1010404				-	1010404				-
ACTIVOS POR IMPUESTOS CORRIENTES	10105	11.686,55	-	-	11.686,55	10105	11.686,55	-	-	11.686,55

CRÉDITO TRIBUTARIO A FAVOR DE LA EMPRESA (IVA), NETO DE IVA EN COMPRAS	1010501	1.750,57			1.750,57	1010501	1.750,57			1.750,57
CRÉDITO TRIBUTARIO A FAVOR DE LA EMPRESA (I. R.)	1010502	9.935,98			9.935,98	1010502	9.935,98			9.935,98
ANTICIPO DE IMPUESTOS	1010503				-	1010503				-
ACTIVOS NO CORRIENTES MANTENIDOS PARA LA VENTA Y OPERACIONES DISCONTINUADAS	10106				-	10106				-
OTROS ACTIVOS CORRIENTES	10107	-			-	10107	-			-
					-					-
ACTIVO NO CORRIENTE	102	243.093,78	-	-	72.344,32	102	72.344,32	4.405,00	-	76.749,32
PROPIEDADES, PLANTA Y EQUIPO	10201	243.093,78	-	-	72.344,32	10201	72.344,32	4.405,00	-	76.749,32
TERRENOS	1020101	6.875,32	-		6.875,32	1020101	6.875,32	3.400,00		10.275,32
EDIFICIOS	1020102	80.783,45			80.783,45	1020102	80.783,45	-		80.783,45
CONSTRUCCIONES EN CURSO	1020103	-	-		-	1020103	-			-
INSTALACIONES	1020104				-	1020104				-
MUEBLES Y ENSERES	1020105				-	1020105				-
MAQUINARIA Y EQUIPO	1020106	65.246,69			65.246,69	1020106	65.246,69			65.246,69
NAVES, AERONAVES, BARCAZAS Y SIMILARES	1020107				-	1020107				-
EQUIPO DE COMPUTACIÓN Y SOFTWARE	1020108	600,00			600,00	1020108	600,00	1500,00		2.100,00
VEHÍCULOS, EQUIPOS DE TRANSPORTE Y EQUIPO CAMINERO MÓVIL	1020109				-	1020109	-			-
OTROS PROPIEDADES, PLANTA Y EQUIPO	1020110	4.213,59			4.213,59	1020110	4.213,59			4.213,59
REPUESTOS Y HERRAMIENTAS	1020111				-	1020111				-
(-) DEPRECIACIÓN ACUMULADA PROPIEDADES, PLANTA Y EQUIPO	1020112	(85.374,73)			(85.374,73)	1020112	(85.374,73)	-495,00		(85.869,73)
(-) DETERIORO ACUMULADO DE PROPIEDADES, PLANTA Y EQUIPO	1020113				-	1020113				-
ACTIVOS DE EXPLORACION Y EXPLOTACION (NIIF 6)	1020114	-	-	-	-	1020114	-	-	-	-
Activos de exploración y explotación	102011401	-			-	102011401				-
(-) AMORTIZACION ACUMULADA	102011402				-	102011402				-
(-) DETERIORO ACUMULADO	102011403				-	102011403				-
					-					-
PROPIEDADES DE INVERSIÓN	10202		-	-	-	10202	-	-	-	-
TERRENOS	1020201				-	1020201				-
EDIFICIOS	1020202				-	1020202				-
(-) DEPRECIACION ACUMULADA	1020203				-	1020203				-
(-) DETERIORO ACUMULADO	1020204				-	1020204				-
					-					-
					-					-
ACTIVOS BIOLÓGICOS	10203	-	-	-	-	10203	-	-	-	-
Animales vivos en crecimiento	1020301				-	1020301				-
Animales vivos en producción	1020302				-	1020302				-
Plantas en crecimiento	1020303				-	1020303				-
Plantas en producción	1020304				-	1020304				-
(-) DEPRECIACION ACUMULADA	1020305				-	1020305				-
(-) DETERIORO ACUMULADO	1020306				-	1020306				-

						-					-
ACTIVO INTANGIBLE	10204	-	-	-	-	10204	-	-	-	-	
PLUSVALÍAS	1020401					1020401					
MARCAS, PATENTES, DERECHOS DE LLAVE, CUOTAS PATRIMONIALES Y OTROS SIMILARES	1020402					1020402					
ACTIVOS DE EXPLORACION Y EXPLOTACION (NIIF 6,25)	1020403					1020403					
(-) AMORTIZACIÓN ACUMULADA	1020404					1020404					
(-) DETERIORO ACUMULADO	1020405					1020405					
OTROS INTANGIBLES	1020406	-				1020406					
ACTIVO POR IMPUESTO A LA RENTA DIFERIDO	10205	-	-	-	-	10205					
ACTIVO POR IMPUESTO A LA RENTA DIFERIDO	1020501					1020501					
ACTIVOS FINANCIEROS NO CORRIENTES	10206	-	-	-	-	10206	-	-	-	-	
ACTIVOS FINANCIEROS MANTENIDOS HASTA EL VENCIMIENTO	1020601					1020601					
(-)PROVISION POR DETERIORO	1020602					1020602					
DOCUMENTOS Y CUENTAS POR COBRAR	1020603					1020603					
(-) PROVISIÓN CUENTAS INCOBRABLES	1020604					1020604					
OTROS ACTIVOS NO CORRIENTES	10207					10207					
INVERSIONES SUBSIDIARIAS	1020701					1020701					
INVERSIONES ASOCIADAS	1020702					1020702					
INVERSIONES NEGOCIOS CONJUNTOS	1020703					1020703					
OTRAS INVERSIONES	1020704					1020704					
(-) PROVISIÓN VALUACIÓN DE INVERSIONES	1020705					1020705					
OTROS ACTIVOS NO CORRIENTES	1020706					1020706					
	2	35.891,47	-	-	35.891,47	2	35.891,47	-	-	35.891,47	
PASIVO CORRIENTE	201	18.779,99	-	-	18.779,99	201	18.779,99	-	-	18.779,99	
PASIVOS FINANCIEROS A VALOR RAZONABLE CON CAMBIOS EN RESULTADO	20101					20101					
PASIVOS POR CONTRATOS DE ARRENDAMIENTO FINANCIEROS	20102					20102					
CUENTAS Y DOCUMENTOS POR PAGAR	20103	4.322,23	-	-	4.322,23	20103	4.322,23	-	-	4.322,23	
LOCALES	2010301	4.322,23			4.322,23	2010301	4.322,23			4.322,23	
DEL EXTERIOR	2010302					2010302					
OBLIGACIONES CON INSTITUCIONES FINANCIERAS	20104		-	-	-	20104	-	-	-	-	
LOCALES	2010401					2010401					
DEL EXTERIOR	2010402					2010402					
PROVISIONES	20105	-	-	-	-	20105	-	-	-	-	
LOCALES	2010501	-				2010501	-				
DEL EXTERIOR	2010502					2010502					
OBLIGACIONES EMITIDAS	20106					20106					
OTRAS OBLIGACIONES	20107	14.457,76	-	-	14.457,76	20107	14.457,76	-	-	14.457,76	
CON LA ADMINISTRACIÓN TRIBUTARIA	2010701	-				2010701	-				
IMPUESTO A LA RENTA POR PAGAR DEL EJERCICIO	2010702	9.696,14			9.696,14	2010702	9.696,14			9.696,14	
CON EL IESS	2010703	-				2010703	-				
POR BENEFICIOS DE LEY A EMPLEADOS	2010704					2010704					
PARTICIPACIÓN TRABAJADORES POR PAGAR DEL EJERCICIO	2010705	4.761,62			4.761,62	2010705	4.761,62			4.761,62	
DIVIDENDOS POR PAGAR	2010706					2010706					

CUENTAS POR PAGAR DIVERSAS-RELACIONADAS	20108	-	-	-	-	20108	-	-	-	-
OTROS PASIVOS FINANCIEROS	20109	-	-	-	-	20109	-	-	-	-
ANTICIPOS DE CLIENTES	20110	-	-	-	-	20110	-	-	-	-
PORCION CORRIENTE DE PROVISIONES POR BENEFICIOS A EMPLEADOS	20111	-	-	-	-	20111	-	-	-	-
PASIVOS DIRECTAMENTE ASOCIADOS CON LOS ACTIVOS NO CORRIENTES Y OPERACIONES DISCONTINUADAS	20112	-	-	-	-	20112	-	-	-	-
JUBILACION PATRONAL	2011201	-	-	-	-	2011301	-	0	-	-
OTROS BENEFICIOS A LARGO PLAZO PARA LOS EMPLEADOS	2011202	-	-	-	-	2011302	-	-	-	-
		-	-	-	-		-	-	-	-
		-	-	-	-		-	-	-	-
PASIVO NO CORRIENTE	202	17.111,48	-	-	17.111,48	202	17.111,48	-	-	17.111,48
		-	-	-	-		-	-	-	-
PASIVOS POR CONTRATOS DE ARRENDAMIENTO FINANCIERO	20201	-	-	-	-	20201	-	-	-	-
CUENTAS Y DOCUMENTOS POR PAGAR	20202	-	-	-	-	20202	-	-	-	-
LOCALES	202010201	-	-	-	-	202010201	-	-	-	-
DEL EXTERIOR	202010202	-	-	-	-	202010202	-	-	-	-
OBLIGACIONES CON INSTITUCIONES FINANCIERAS	20203	17.111,48	-	-	17.111,48	20203	17.111,48	-	-	17.111,48
LOCALES	2020301	17.111,48	-	-	17.111,48	2020301	17.111,48	-	-	17.111,48
DEL EXTERIOR	2020302	-	-	-	-	2020302	-	-	-	-
CUENTAS POR PAGAR DIVERSAS / RELACIONADAS	20204	-	-	-	-	20204	-	-	-	-
LOCALES	2020401	-	-	-	-	2020401	-	-	-	-
DEL EXTERIOR	2020402	-	-	-	-	2020402	-	-	-	-
OBLIGACIONES EMITIDAS	20205	-	-	-	-	20205	-	-	-	-
ANTICIPOS DE CLIENTES	20206	-	-	-	-	20206	-	-	-	-
PROVISIONES POR BENEFICIOS A EMPLEADOS	20207	-	-	-	-	20207	-	-	-	-
JUBILACION PATRONAL	2020701	-	-	-	-	2020701	-	-	-	-
OTROS BENEFICIOS NO CORRIENTES PARA LOS EMPLEADOS	2020702	-	-	-	-	2020702	-	-	-	-
OTRAS PROVISIONES	20208	-	-	-	-	20208	-	-	-	-
PASIVO DIFERIDO	20209	-	-	-	-	20209	-	-	-	-
INGRESOS DIFERIDOS	2020901	-	-	-	-	2020901	-	-	-	-
PASIVOS POR IMPUESTOS DIFERIDOS	2020902	-	-	-	-	2020902	-	-	-	-
		-	-	-	-		-	-	-	-
PATRIMONIO NETO	3	152.266,97	-	-	152.266,97	3	152.266,97	-	5.405,00	157.671,97
CAPITAL	301	2.200,00	-	-	2.200,00	301	2.200,00	-	-	2.200,00
CAPITAL SUSCRITO o ASIGNADO	30101	2.200,00	-	-	2.200,00	30101	2.200,00	-	-	2.200,00
(-) CAPITAL SUSCRITO NO PAGADO, ACCIONES EN TESORERÍA	30102	-	-	-	-	30102	-	-	-	-
APORTES DE SOCIOS O ACCIONISTAS PARA FUTURA CAPITALIZACIÓN	302	-	-	-	-	302	-	-	-	-
PRIMA POR EMISIÓN PRIMARIA DE ACCIONES	303	-	-	-	-	303	-	-	-	-
RESERVAS:	304	6.326,61	-	-	6.326,61	304	6.326,61	-	-	6.326,61
RESERVA LEGAL	30401	6.326,61	-	-	6.326,61	30401	6.326,61	-	-	6.326,61
RESERVAS FACULTATIVA Y ESTATUTARIA	30402	-	-	-	-	30402	-	-	-	-
RESERVA DE CAPITAL	30403	-	-	-	-	30403	-	-	-	-
OTRAS RESERVAS	30404	-	-	-	-	30404	-	-	-	-
OTROS RESULTADOS INTEGRALES	305	-	-	-	-	305	-	-	-	-
SUPERAVIT POR VALUACIÓN DE ACTIVOS FINANCIEROS DISPONIBLES PARA LA VENTA	30501	-	-	-	-	30501	-	-	-	-
SUPERAVIT POR REVALUACIÓN DE PROPIEDADES, PLANTA Y EQUIPO	30502	-	-	-	-	30502	-	-	-	-

SUPERAVIT POR REVALUACION DE ACTIVOS INTANGIBLES	30503				-	30503				-
OTROS SUPERAVIT POR REVALUACION	30504				-	30504				-
RESULTADOS ACUMULADOS	306	126.454,02	-	-	143.740,36	306	143.740,36	-	5.405,00	149.145,36
GANANCIAS ACUMULADAS	30601	126.454,02			126.454,02	30601	126.454,02			126.454,02
(-) PÉRDIDAS ACUMULADAS	30602	-			-	30602	-	0,00		-
RESULTADOS ACUMULADOS PROVENIENTES DE LA ADOPCION POR PRIMERA VEZ DE LAS NIIF	30603		-		-	30603			5405,00	5.405,00
RESULTADOS DEL EJERCICIO	307	17.286,34								-
GANANCIA NETA DEL PERIODO	30701	17.286,34			17.286,34	30604	17.286,34	-		17.286,34
(-) PÉRDIDA NETA DEL PERIODO	30701				-	30605				-
					-					-
					-					-
					-					-
TOTAL PASIVO Y PATRIMONIO		188.158,44			188.158,44		188.158,44			193.563,44
DECLARO QUE LOS DATOS QUE CONSTAN EN ESTOS ESTADOS FINANCIEROS SON EXACTOS Y VERDADEROS.										
LOS AJUSTES POR NIIF A LOS ESTADOS FINANCIEROS ESTÁN ELABORADOS BAJO NORMAS INTERNACIONALES DE INFORMACIÓN FINANCIERA Y LOS EFECTOS HAN SIDO										
APROBADOS POR LA JUNTA GENERAL DE ACCIONISTAS O POR EL ORGANISMO QUE ESTATUTARIAMENTE HAGA SUS VECES										
<p>_____ FIRMA REPRESENTANTE LEGAL</p> <p>NOMBRE: Luis Hilder Romero Apolo</p> <p>CI / RUC: 0701005514001</p>					<p>_____ FIRMA CONTADOR</p> <p>NOMBRE: Manuel Riofrío Riofrío</p> <p>RUC: 0702395138001</p>					



NOMBRE DE LA ENTIDAD:	COMPAÑÍA "GASOBALSAS C.A"		
Dirección Comercial:	CALLE 24 DE MAYO S/N Y AV. EL ORO		
No. Expediente		RUC	0791712904001

CONCILIACION DEL ESTADO DEL RESULTADO INTEGRAL

		FINAL DEL PERIODO DE TRANSICIÓN (DD/MM/AAAA):			31/12/2011
		SALDOS NEC	AJUSTES POR CONVERSION		SALDOS NIF EXTRACONTABLES
			DEBE	HABER	
INGRESOS					
INGRESOS DE ACTIVIDADES ORDINARIAS	41	1.372.629,99	-	-	1.372.629,99
VENTA DE COMBUSTIBLE	4101	1.372.629,99			1.372.629,99
PRESTACION DE SERVICIOS	4102				-
CONTRATOS DE CONSTRUCCION	4103				-
TRANSPORTES Y ESTIBAS	4104	-			-
REGALÍAS	4105				-
INTERESES	4106				-
DIVIDENDOS	4107				-
OTROS INGRESOS DE ACTIVIDADES ORDINARIAS	4108				-
(-) DESCUENTO EN VENTAS	4109	-			-
(-) DEVOLUCIONES EN VENTAS	4110	-			-
(-) BONIFICACIÓN EN PRODUCTO	4111				-
(-) OTRAS REBAJAS COMERCIALES	4112				-
COSTO DE VENTAS Y PRODUCCIÓN	51	1.214.696,74	-	-	1.214.696,74
MATERIALES UTILIZADOS O PRODUCTOS VENDIDOS	5101	1.214.696,74	-	-	1.214.696,74
(+) COSTO DE VENTAS NETAS	510101	10.582,62			10.582,62
(-) DESCUENTO EN COMPRAS	510102	1.221.203,23			1.221.203,23
(+) IMPORTACIONES DE BIENES NO PRODUCIDOS POR EL SUJETO PASIVO	510103				-
(-) INVENTARIO FINAL DE BIENES NO PRODUCIDOS POR EL SUJETO PASIVO	510104	(17.089,11)			(17.089,11)
(+) INVENTARIO INICIAL DE MATERIA PRIMA	510105				-
(+) COMPRAS NETAS LOCALES DE MATERIA PRIMA	510106				-
(+) IMPORTACIONES DE MATERIA PRIMA	510107				-
(-) INVENTARIO FINAL DE MATERIA PRIMA	510108				-
(+) INVENTARIO INICIAL DE PRODUCTOS EN PROCESO	510109				-
(-) INVENTARIO FINAL DE PRODUCTOS EN PROCESO	510110				-

(+) INVENTARIO INICIAL PRODUCTOS TERMINADOS	510111				-
(-) INVENTARIO FINAL DE PRODUCTOS TERMINADOS	510112				-
(+) MANO DE OBRA DIRECTA	5102	-	-	-	-
SUELDOS Y BENEFICIOS SOCIALES	510201				-
GASTO PLANES DE BENEFICIOS A EMPLEADOS	510202				-
(+) MANO DE OBRA INDIRECTA	5103	-	-	-	-
SUELDOS Y BENEFICIOS SOCIALES	510301				-
GASTO PLANES DE BENEFICIOS A EMPLEADOS	510302				-
(+) OTROS COSTOS INDIRECTOS DE FABRICACION	5104	-	-	-	-
DEPRECIACIÓN PROPIEDADES, PLANTA Y EQUIPO	510401	-			-
DEPRECIACIÓN DE ACTIVOS BIOLÓGICOS	510402				-
DETERIORO DE PROPIEDAD, PLANTA Y EQUIPO	510403				-
EFFECTO VALOR NETO DE REALIZACIÓN DE INVENTARIOS	510404				-
GASTO POR GARANTÍAS EN VENTA DE PRODUCTOS O SERVICIOS	510405				-
MANTENIMIENTO Y REPARACIONES	510406	-			-
SUMINISTROS MATERIALES Y REPUESTOS	510407	-			-
OTROS COSTOS DE PRODUCCIÓN	510408	-			-
					-
GANANCIA BRUTA	Subtotal A (41 - 51)	157.933,25	-	-	157.933,25
OTROS INGRESOS	42	-	-	-	-
DIVIDENDOS	4201				-
INTERESES FINANCIEROS	4202				-
GANANCIA EN INVERSIONES EN ASOCIADAS / SUBSIDIARIAS Y OTRAS	4203				-
VALUACION DE INSTRUMENTOS FINANCIEROS A VALOR RAZONABLE CON CAMBIO EN RESULTADOS	4204				-
OTRAS RENTAS	4205				-
					-
GASTOS	52	126.189,15	-	-	126.189,15
GASTOS DE VENTA	5201	110.872,79	-	-	110.872,79
SUELDOS, SALARIOS Y DEMÁS REMUNERACIONES	520101	22.223,46			22.223,46
APORTES A LA SEGURIDAD SOCIAL (incluido fondo de reserva)	520102	6.209,67			6.209,67
BENEFICIOS SOCIALES E INDEMNIZACIONES	520103	9.102,19			9.102,19
GASTO PLANES DE BENEFICIOS A EMPLEADOS	520104				-
HONORARIOS, COMISIONES Y DIETAS A PERSONAS NATURALES	520105	2.400,00			2.400,00
REMUNERACIONES A OTROS TRABAJADORES AUTÓNOMOS	520106				-
HONORARIOS A EXTRANJEROS POR SERVICIOS OCASIONALES	520107				-
MANTENIMIENTO Y REPARACIONES	520108	7.681,70			7.681,70
ARRENDAMIENTO OPERATIVO	520109				-
COMISIONES	520110				-

PROMOCIÓN Y PUBLICIDAD	520111	3.192,00			3.192,00
COMBUSTIBLES	520112				-
LUBRICANTES	520113				-
SEGUROS Y REASEGUROS (primas y cesiones)	520114				-
TRANSPORTE	520115	47.300,85			47.300,85
GASTOS DE GESTIÓN (agasajos a accionistas, trabajadores y clientes)	520116				-
GASTOS DE VIAJE	520117				-
AGUA, ENERGÍA, LUZ, Y TELECOMUNICACIONES	520118	2.823,04			2.823,04
NOTARIOS Y REGISTRADORES DE LA PROPIEDAD O MERCANTILES	520119				-
IMPUESTOS, CONTRIBUCIONES Y OTROS	520120				-
DEPRECIACIONES:	520121	9.939,88	-	-	9.939,88
PROPIEDADES, PLANTA Y EQUIPO	52012101	9.939,88			9.939,88
PROPIEDADES DE INVERSIÓN	52012102				-
AMORTIZACIONES:	520122	-	-	-	-
INTANGIBLES	52012201				-
OTROS ACTIVOS	52012202				-
GASTO DETERIORO:	520123	-	-	-	-
PROPIEDADES, PLANTA Y EQUIPO	52012301				-
INVENTARIOS	52012302				-
INSTRUMENTOS FINANCIEROS	52012303				-
INTANGIBLES	52012304				-
CUENTAS POR COBRAR	52012305				-
OTROS ACTIVOS	52012306				-
GASTOS POR CANTIDADES ANORMALES DE UTILIZACION EN EL PROCESO DE PRODUCCIÓN:	520124	-	-	-	-
MANO DE OBRA	52012401				-
MATERIALES	52012402				-
COSTOS DE PRODUCCION	52012403				-
GASTO POR REESTRUCTURACION	520125				-
VALOR NETO DE REALIZACION DE INVENTARIOS	520126				-
OTROS GASTOS	520127				-
					-
GASTOS ADMINISTRATIVOS	5202	1.933,49	-	-	1.933,49
SUELDOS, SALARIOS Y DEMÁS REMUNERACIONES	520201				-
APORTES A LA SEGURIDAD SOCIAL (incluido fondo de reserva)	520202				-
BENEFICIOS SOCIALES E INDEMNIZACIONES	520203				-
GASTO PLANES DE BENEFICIOS A EMPLEADOS	520204				-
HONORARIOS, COMISIONES Y DIETAS A PERSONAS NATURALES	520205				-
REMUNERACIONES A OTROS TRABAJADORES AUTÓNOMOS	520206				-
HONORARIOS A EXTRANJEROS POR SERVICIOS OCASIONALES	520207				-
MANTENIMIENTO Y REPARACIONES	520208				-
ARRENDAMIENTO OPERATIVO	520209				-

COMISIONES	520210				-
PROMOCIÓN Y PUBLICIDAD	520211				-
COMBUSTIBLES	520212	-			-
LUBRICANTES	520213				-
SEGUROS Y REASEGUROS (primas y cesiones)	520214	-			-
TRANSPORTE	520215				-
GASTOS DE GESTIÓN (agasajos a accionistas, trabajadores y clientes)	520216				-
GASTOS DE VIAJE	520217				-
AGUA, ENERGÍA, LUZ, Y TELECOMUNICACIONES	520218				-
NOTARIOS Y REGISTRADORES DE LA PROPIEDAD O MERCANTILES	520219				-
IMPUESTOS, CONTRIBUCIONES Y OTROS	520220	1.933,49			1.933,49
DEPRECIACIONES:	520221	-	-	-	-
PROPIEDADES, PLANTA Y EQUIPO	52022101	-			-
PROPIEDADES DE INVERSIÓN	52022102				-
AMORTIZACIONES:	520222	-	-	-	-
INTANGIBLES	52022201				-
OTROS ACTIVOS	52022202				-
GASTO DETERIORO:	520223	-	-	-	-
PROPIEDADES, PLANTA Y EQUIPO	52022301				-
INVENTARIOS	52022302				-
INSTRUMENTOS FINANCIEROS	52022303				-
INTANGIBLES	52022304				-
CUENTAS POR COBRAR	52022305				-
OTROS ACTIVOS	52022306				-
GASTOS POR CANTIDADES ANORMALES DE UTILIZACION EN EL PROCESO DE PRODUCCIÓN:	520224	-	-	-	-
MANO DE OBRA	52022401				-
MATERIALES	52022402				-
COSTOS DE PRODUCCION	52022403				-
GASTO POR REESTRUCTURACION	520225				-
VALOR NETO DE REALIZACION DE INVENTARIOS	520226				-
OTROS GASTOS	520227				-
					-
GASTOS FINANCIEROS	5203	2.983,56	-	-	2.983,56
INTERESES	520301	2.983,56			2.983,56
COMISIONES	520302	-			-
GASTOS DE FINANCIAMIENTO DE ACTIVOS	520303				-
DIFERENCIA EN CAMBIO	520304				-
OTROS GASTOS FINANCIEROS	520305				-
					-
OTROS GASTOS	5204	10.399,31	-	-	10.399,31
PERDIDA EN INVERSIONES EN ASOCIADAS / SUBSIDIARIAS Y OTRAS	520401				-
OTROS	520402	10.399,31			10.399,31

GANANCIA (PÉRDIDA) ANTES DE 15% A TRABAJADORES E IMPUESTO A LA RENTA DE OPERACIONES CON	Subtotal B (A + 42 - 52)	31.744,10	-	-	31.744,10
(-) 15% PARTICIPACIÓN TRABAJADORES	6101				-
GANANCIA (PÉRDIDA) ANTES DE IMPUESTOS	Subtotal C (B-6101)	31.744,10	-	-	31.744,10
(-) IMPUESTO A LA GANANCIA	6201				-
GANANCIA (PÉRDIDA) DE OPERACIONES CONTINUADAS	Subtotal D (C-6201)	31.744,10	-	-	31.744,10
					-
INGRESOS POR OPERACIONES DISCONTINUADAS	71				-
GASTOS POR OPERACIONES DISCONTINUADAS	72				-
GANANCIA (PÉRDIDA) ANTES DE 15% A TRABAJADORES E IMPUESTO A LA RENTA DE OPERACIONES DISC	Subtotal E (71-72)	-	-	-	-
(-) 15% PARTICIPACIÓN TRABAJADORES	6102				-
GANANCIA (PÉRDIDA) ANTES DE IMPUESTOS	Subtotal F (E-6102)	-	-	-	-
(-) IMPUESTO A LA GANANCIA	6202				-
GANANCIA (PÉRDIDA) DE OPERACIONES DISCONTINUADAS	Subtotal G (F-6202)	-	-	-	-
					-
GANANCIA (PÉRDIDA) NETA DEL PERIODO	Subtotal H (D+G)	31.744,10	-	-	31.744,10
OTRO RESULTADO INTEGRAL					
COMPONENTES DEL OTRO RESULTADO INTEGRAL	81	-	-	-	-
DIFERENCIA DE CAMBIO POR CONVERSIÓN	8101				
VALUACION DE ACTIVOS FINANCIEROS DISPONIBLES PARA LA VENTA	8102				
GANANCIAS POR REVALUACIÓN DE PROPIEDADES, PLANTA Y EQUIPO	8103				
GANANCIAS (PÉRDIDAS) ACTUARIALES POR PLANES DE BENEFICIOS DEFINIDOS	8104				
REVERSION DEL DETERIORO (PÉRDIDA POR DETERIORO) DE UN ACTIVO REVALUADO	8105				
PARTICIPACION DE OTRO RESULTADO INTEGRAL DE ASOCIADAS	8106				
IMPUESTO SOBRE LAS GANANCIAS RELATIVO A OTRO RESULTADO INTEGRAL	8107				
OTROS (DETALLAR EN NOTAS)	8108				
RESULTADO INTEGRAL TOTAL DEL AÑO	Subtotal I (H + 81)	31.744,10	-	-	31.744,10
TOTAL AJUSTES POR CONVERSION			-	-	
GANANCIA POR ACCION:					
Ganancia por acción básica	91	-	-	-	-
Ganancia por acción básica en operaciones continuadas	9101				
Ganancia por acción básica en operaciones discontinuadas	9102				
Ganancia por acción diluida	92	-	-	-	-
Ganancia por acción diluida en operaciones continuadas	9201				
Ganancia por acción diluida en operaciones discontinuadas	9202				
UTILIDAD A REINVERTIR (INFORMATIVO)					
<p>DECLARO QUE LOS DATOS QUE CONSTAN EN ESTOS ESTADOS FINANCIEROS SON EXACTOS Y VERDADEROS. LOS AJUSTES POR NIIF A LOS ESTADOS FINANCIEROS ESTÁN ELABORADOS BAJO NORMAS INTERNACIONALES DE INFORMACIÓN FINANCIERA Y LOS EFECTOS HAN SIDO APROBADOS POR LA JUNTA GENERAL DE ACCIONISTAS O POR EL ORGANISMO QUE ESTATUTARIAMENTE HAGA SUS VECES</p>					
<p>FIRMA REPRESENTANTE LEGAL NOMBRE: Luis Hilder Romero Apolo CI / RUC: 070100551400</p>			<p>FIRMA CONTADOR NOMBRE: Manuel Riofrío Riofrío RUC: 0702395138001</p>		

RAZÓN SOCIAL: COMPAÑÍA "GASOBALSAS C.A." **EXPEDIENTE No.:** 0 **RUC:** 0791712904001
Dirección Comercial: CALLE 24 DE MAYO S/N Y AV. EL ORO

CONCILIACION DEL PATRIMONIO NETO DE NORMAS ECUATORIANAS DE CONTABILIDAD (NEC) A NORMAS INTERNACIONALES DE INFORMACION FINANCIERA (NIIF)

FECHA INICIO PERIODO DE TRANSICION (DD-MM-AAAA): 01/01/2011

EN CIFRAS COMPLETAS US\$	CAPITAL SOCIAL	APORTES DE SOCIOS O ACCIONISTAS PARA FUTURA CAPITALIZACION	PRIMA EMISION PRIMARIA DE ACCIONES	RESERVAS				SUPERAVIT POR VALUACION				RESULTADOS ACUMULADOS				TOTAL PATRIMONIO	
				RESERVA LEGAL	RESERVAS FACULTATIVA Y ESTATUTARIA	RESERVA DE CAPITAL	OTRAS RESERVAS	ACTIVOS FINANCIEROS DISPONIBLES PARA LA VENTA	PROPIEDADES, PLANTA Y EQUIPO	ACTIVOS INTANGIBLES	OTRAS	GANANCIAS ACUMULADAS	(-) PERDIDAS ACUMULADAS	RESULTADOS ACUMULADOS POR APLICACION PRIMERA VEZ DE LAS NIIF	GANANCIA NETA DEL PERIODO		(-) PERDIDA NETA DEL PERIODO
	301	302	303	30401	30402	30403	30404	30501	30502	30503	30504	30601	30602	30603	30604	30605	
SALDO INICIAL DEL PERIODO DE TRANSICION EN NEC	2.200,00			6.326,61		0,00						126.454,02	0,00	0,00	17.286,34		152.266,97
CORRECCIONES DE ERROR:																	
DETALLE AJUSTES POR NIIF:																	
TERRENO														0,00			0,00
EQUIPO DE COMPUTO														0,00			0,00
DEPRECIACION EQUIPO DE COMPUTO																	0,00
SALDO INICIAL DEL PERIODO DE TRANSICION EN NIIF	2.200,00	0,00	0,00	6.326,61	0,00	0,00	0,00	0,00	0,00		0,00	126.454,02	0,00	0,00	17.286,34	0,00	152.266,97

FECHA FIN DE PERIODO DE TRANSICION (DD-MM-AAAA): 31/12/2011

EN CIFRAS COMPLETAS US\$	CAPITAL SOCIAL	APORTES DE SOCIOS O ACCIONISTAS PARA FUTURA CAPITALIZACION	PRIMA EMISION PRIMARIA DE ACCIONES	RESERVAS				SUPERAVIT POR VALUACION				RESULTADOS ACUMULADOS				TOTAL PATRIMONIO	
				RESERVA LEGAL	RESERVAS FACULTATIVA Y ESTATUTARIA	RESERVA DE CAPITAL	OTRAS RESERVAS	ACTIVOS FINANCIEROS DISPONIBLES PARA LA VENTA	PROPIEDADES, PLANTA Y EQUIPO	ACTIVOS INTANGIBLES	OTRAS	GANANCIAS ACUMULADAS	(-) PERDIDAS ACUMULADAS	RESULTADOS ACUMULADOS POR APLICACION PRIMERA VEZ DE LAS NIIF	GANANCIA NETA DEL PERIODO		(-) PERDIDA NETA DEL PERIODO
	301	302	303	30401	30402	30403	30404	30501	30502	30503	30504	30601	30602	30603	30604	30605	
SALDO AL FINAL DEL PERIODO DE TRANSICION EN NEC	2.200,00	0,00		6.326,61								126.454,02			17.286,34	0,00	152.266,97
CORRECCIONES DE ERROR:																	
DETALLE AJUSTES POR NIIF:																	
INVENTARIOS														1.000,00			1.000,00
TERRENO														3.400,00	0,00		3.400,00
EQUIPO DE COMPUTO														1.500,00			1.500,00
DEPRECIACION EQUIPO DE COMPUTO														-495,00			-495,00
SALDO AL FINAL DEL PERIODO DE TRANSICION EN NIIF	2.200,00	0,00	0,00	6.326,61	0,00	0,00	0,00	0,00	0,00		0,00	126.454,02	0,00	5.405,00	17.286,34	0,00	157.671,97

DECLARO QUE LOS DATOS QUE CONSTAN EN ESTOS ESTADOS FINANCIEROS SON EXACTOS Y VERDADEROS
 LOS AJUSTES POR NIIF A LOS ESTADOS FINANCIEROS ESTÁN ELABORADOS BAJO NORMAS INTERNACIONALES DE INFORMACIÓN FINANCIERA Y LOS EFECTOS HAN SIDO APROBADOS POR LA JUNTA GENERAL DE ACCIONISTAS O POR EL ORGANISMO QUE ESTATUTARIAMENTE
 HAGA SUS VECES

REPRESENTANTE LEGAL
 NOMBRE: Luis Hilder Romero Apolo
 CI / RUC: 0701005514001

CONTADOR
 NOMBRE: Rlofrío Rlofrío Manuel
 CI / RUC: 0702395138001

RAZÓN SOCIAL:	COMPAÑIA "GASOBALSAS C.A."	No. Expediente	0
Dirección Comercial:	CALLE 24 DE MAYO S/N Y AV. EL ORO	RUC:	0791712904001
AL FINAL DEL PERIODO DE TRANSICIÓN (DD/MM/AAAA):			31/12/2011

CONCILIACION DEL ESTADO DE FLUJOS DE EFECTIVO DE NEC A NIIF:

METODO DIRECTO

	SALDOS NEC AL FINAL DEL PERIODO TRANSICION (En US\$)	AJUSTES POR CONVERSION		SALDOS EXTRACONTABLES NIIF AL FINAL DEL PERIODO TRANSICION (En US\$)
		DEBE	HABER	
FLUJOS DE EFECTIVO PROCEDENTES DE (UTILIZADOS EN) ACTIVIDADES DE OPERACIÓN	95			
Clases de cobros por actividades de operación	95,01			
Cobros procedentes de las ventas de bienes y prestación de servicios	95.01.01	47.058,25		47.058,25
Cobros procedentes de regalías, cuotas, comisiones y otros ingresos de actividades ordinarias	95.01.02	-		-
Cobros procedentes de contratos mantenidos con propósitos de intermediación o para negociar	95.01.03			-
Cobros procedentes de primas y prestaciones, anualidades y otros beneficios de pólizas suscritas	95.01.04	-		-
Otros cobros por actividades de operación	95.01.05			-
Clases de pagos	95,02			
Pagos a proveedores por el suministro de bienes y servicios	95.02.01	(7.331,00)	-	(7.331,00)
Pagos procedentes de contratos mantenidos para intermediación o para negociar	95.02.02			-
Pagos a y por cuenta de los empleados	95.02.03	(20.300,00)		(20.300,00)
Pagos por primas y prestaciones, anualidades y otras obligaciones derivadas de las pólizas suscritas	95.02.04			-
Otros pagos por actividades de operación	95.02.05			-
Dividendos pagados	95,03			-
Dividendos recibidos	95,04			-
Intereses pagados	95,05	-		-
Intereses recibidos	95,06			-
Impuestos a las ganancias pagados	95,07	-		-
Otras entradas (salidas) de efectivo	95,08	(1.656,83)	-	(1.656,83)
Flujos de efectivo netos procedentes de (utilizados en) actividades de operación		17.770,42	-	17.770,42
FLUJOS DE EFECTIVO PROCEDENTES DE (UTILIZADOS EN) ACTIVIDADES DE INVERSIÓN	96			
Efectivo procedentes de la venta de acciones en subsidiarias u otros negocios	96,01			
Efectivo utilizado para adquirir acciones en subsidiarias u otros negocios para tener el control	96,02			
Efectivo utilizado en la compra de participaciones no controladoras	96,03			
Otros cobros por la venta de acciones o instrumentos de deuda de otras entidades	96,04			

Otros pagos para adquirir acciones o instrumentos de deuda de otras entidades	96,05				
Otros cobros por la venta de participaciones en negocios conjuntos	96,06				
Otros pagos para adquirir participaciones en negocios conjuntos	96,07				
Importes procedentes por la venta de propiedades, planta y equipo	96,08	-			-
Adquisiciones de propiedades, planta y equipo	96,09		-	-	-
Importes procedentes de ventas de activos intangibles	96,10	-			-
Compras de activos intangibles	96,11				
Importes procedentes de otros activos a largo plazo	96,12				
Compras de otros activos a largo plazo	96,13				
Importes procedentes de subvenciones del gobierno	96,14				
Anticipos de efectivo efectuados a terceros	96,15				
Cobros procedentes del reembolso de anticipos y préstamos concedidos a terceros	96,16				
Pagos derivados de contratos de futuro, a término, de opciones y de permuta financiera	96,17				
Cobros procedentes de contratos de futuro, a término, de opciones y de permuta financiera	96,18				
Dividendos recibidos	96,19	-			
Intereses recibidos	96,20				
Otras entradas (salidas) de efectivo	96,21				
Flujos de efectivo netos procedentes de (utilizados en) actividades de inversión		-	-	-	-

FLUJOS DE EFECTIVO PROCEDENTES DE (UTILIZADOS EN) ACTIVIDADES DE FINANCIACIÓN	97				
Aporte en efectivo por aumento de capital	97,01	-			-
Financiamiento por emisión de títulos valores	97,02				-
Pagos por adquirir o rescatar las acciones de la entidad	97,03				-
Financiación por préstamos a largo plazo	97,04	-			-
Pagos de préstamos	97,05				-
Pagos de pasivos por arrendamientos financieros	97,06				-
Importes procedentes de subvenciones del gobierno	97,07				-
Dividendos recibidos	97,08	-	-	-	-
Intereses recibidos	97,09				-
Otras entradas (salidas) de efectivo	97,10	2.500,00	-	-	2.500,00
Flujos de efectivo netos procedentes de (utilizados en) actividades de financiación		2.500,00	-	-	2.500,00

INCREMENTO NETO (DISMINUCIÓN) EN EL EFECTIVO Y EQUIVALENTES DE EFECTIVO, ANTES DEL EFECTO DE LOS CAMBIOS EN LA TASA DE CAMBIO

20.270,42

20.270,42

EFFECTOS DE LA VARIACION EN LA TASA DE CAMBIO SOBRE EL EFECTIVO Y EQUIVALENTES DE EFECTIVO	98			
Efectos de la variación en la tasa de cambio sobre el efectivo y equivalentes al efectivo	98,01			
INCREMENTO (DISMINUCIÓN) NETO DE EFECTIVO Y EQUIVALENTES AL EFECTIVO		20.270,42		20.270,42
EFECTIVO Y EQUIVALENTES AL EFECTIVO AL PRINCIPIO DEL PERIODO				13.533,28
EFECTIVO Y EQUIVALENTES AL EFECTIVO AL FINAL DEL PERIODO		20.270,42		33.803,70
AJUSTE POR CONVERSION A NIIF				
REPRESENTANTE LEGAL				CONTADOR
NOMBRE: Luis Hilder Romero				NOMBRE: Manuel Riofrio
CI / RUC: 0701005514001				CI / RUC: 0702395138001

CONCILIACION ENTRE LA GANANCIA (PERDIDA) NETA Y LOS FLUJOS DE OPERACIÓN METODO INDIRECTO	SALDOS NEC AL FINAL DEL PERIODO TRANSICION (En US\$)	AJUSTES POR CONVERSION		SALDOS EXTRACONTABLES NIIF AL FINAL DEL PERIODO TRANSICION (En US\$)
		DEBE	HABER	
GANANCIA (PÉRDIDA) ANTES DE 15% A TRABAJADORES E IMPUESTO A LA RENTA	31.744,10			31.744,10
AJUSTE POR PARTIDAS DISTINTAS AL EFECTIVO:				
Ajustes por gasto de depreciación y amortización	(9.939,88)			(9.939,88)
Ajustes por gastos por deterioro (reversiones por deterioro) reconocidas en los resultados del periodo				-
Pérdida (ganancia) de moneda extranjera no realizada				-
Pérdidas en cambio de moneda extranjera				-
Ajustes por gastos en provisiones	-			-
Ajuste por participaciones no controladoras				-
Ajuste por pagos basados en acciones	0			-
Ajustes por ganancias (pérdidas) en valor razonable				-
Ajustes por gasto por impuesto a la renta	(9.696,14)	72		(9.768,14)
Ajustes por gasto por participación trabajadores	(4.761,62)			(4.761,62)
Otros ajustes por partidas distintas al efectivo	-13118,11			(13.118,11)
CAMBIOS EN ACTIVOS Y PASIVOS:				
(Incremento) disminución en cuentas por cobrar clientes				-
(Incremento) disminución en otras cuentas por cobrar	975,19			975,19
(Incremento) disminución en anticipos de proveedores				-
(Incremento) disminución en inventarios	6.506,49	-		6.506,49
(Incremento) disminución en otros activos		-	-	-
Incremento (disminución) en cuentas por pagar comerciales				-
Incremento (disminución) en otras cuentas por pagar	(421,88)		-	(421,88)
Incremento (disminución) en beneficios empleados	4.761,62			4.761,62
Incremento (disminución) en anticipos de clientes				-
Incremento (disminución) en otros pasivos				-
Flujos de efectivo netos procedentes de (utilizados en) actividades de operación	6.049,77	72,00	-	5.977,77
AJUSTE POR CONVERSION A NIIF				5405,00
DECLARO QUE LOS DATOS QUE CONSTAN EN ESTOS ESTADOS FINANCIEROS SON EXACTOS Y VERDADEROS LOS ESTADOS FINANCIEROS ESTÁN ELABORADOS BAJO NORMAS INTERNACIONALES DE INFORMACIÓN FINANCIERA (NIC 1, 16)				
REPRESENTANTE LEGAL NOMBRE: Luis Hilder Romero CI / RUC: 0701005514001	CONTADOR NOMBRE: Manuel Riofrío Riofrío CI / RUC: 0702395138001			



RAZÓN SOCIAL:	COMPAÑIA "GASOBALSAS C.A."		Correo electrónico:	
Dirección Comercial:	CALLE 24 DE MAYO S/N Y AV. EL ORO	Teléfono:		P POSITIVO N NEGATIVO D POSITIVO O NEGATIVO (DUAL)
No. Expediente		AÑO:	2012	
RUC:	0791712904001			

FECHA DE LA JUNTA QUE APROBÓ ESTADOS FINANCIEROS (DD/MM/AAAA):

ESTADO DE SITUACIÓN FINANCIERA

ACTIVO	1	215.316,49		PASIVO	2	26.410,87	
ACTIVO CORRIENTE	101	145.835,16		PASIVO CORRIENTE	201	26.410,87	
EFECTIVO Y EQUIVALENTES AL EFECTIVO	10101	81.896,22	P	PASIVOS FINANCIEROS A VALOR RAZONABLE CON CAMBIOS EN RESUL	20101		P
ACTIVOS FINANCIEROS	10102	40.144,99		PASIVOS POR CONTRATOS DE ARRENDAMIENTO FINANCIEROS	20102		P
ACTIVOS FINANCIEROS A VALOR RAZONABLE CON CAMBIOS EN RESULTADOS	1010201		P	CUENTAS Y DOCUMENTOS POR PAGAR	20103	7.989,00	
ACTIVOS FINANCIEROS DISPONIBLES PARA LA VENTA	1010202	-	P	LOCALES	2010301		P
ACTIVOS FINANCIEROS MANTENIDOS HASTA EL VENCIMIENTO	1010203		P	DEL EXTERIOR	2010302	7.989,00	P
(-) PROVISION POR DETERIORO	1010204		N	OBLIGACIONES CON INSTITUCIONES FINANCIERAS	20104	-	
DOCUMENTOS Y CUENTAS POR COBRAR CLIENTES NO RELACIONADOS	1010205		P	LOCALES	2010401	-	P
DOCUMENTOS Y CUENTAS POR COBRAR CLIENTES RELACIONADOS	1010206	43.600,00	P	DEL EXTERIOR	2010402		P
OTRAS CUENTAS POR COBRAR RELACIONADAS	1010207		P	PROVISIONES	20105	-	
OTRAS CUENTAS POR COBRAR	1010208	-	P	LOCALES	2010501	-	P
(-) PROVISIÓN CUENTAS INCOBRABLES	1010209	-3.455,01	N	DEL EXTERIOR	2010502		P
INVENTARIOS	10103	13.630,77		PORCIÓN CORRIENTE DE OBLIGACIONES EMITIDAS	20106		P
MERCADERÍAS EN STOK	1010301		P	OTRAS OBLIGACIONES CORRIENTES	20107	18.421,87	
MERCADERÍAS EN TRÁNSITO	1010302		P	CON LA ADMINISTRACIÓN TRIBUTARIA	2010701	-	P
INVENTARIOS DE SUMINISTROS O MATERIALES A SER CONSUMIDOS EN EL PROC	1010303		P	IMPUESTO A LA RENTA POR PAGAR DEL EJERCICIO	2010702	10.984,34	P
INVENTARIOS DE SUMINISTROS O MATERIALES A SER CONSUMIDOS EN EL LA PR	1010304		P	CON EL IESE	2010703	-	P
INVENTARIOS DE PROD. TERM. Y MERCAD. EN ALMACÉN - PRODUCIDO POR LA CO	1010305		P	POR BENEFICIOS DE LEY A EMPLEADOS	2010704	-	P
INVENTARIOS DE PROD. TERM. Y MERCAD. EN ALMACÉN - COMPRADO A DE TERC	1010306	13.630,77	P	PARTICIPACIÓN TRABAJADORES POR PAGAR DEL EJERCICIO	2010705	7.437,53	P
MERCADERÍAS EN TRÁNSITO	1010307		P	DIVIDENDOS POR PAGAR	2010706		P
OBRAS EN CONSTRUCCION	1010308		P	CUENTAS POR PAGAR DIVERSAS/RELACIONADAS	20108	-	P
INVENTARIOS REPUESTOS, HERRAMIENTAS Y ACCESORIOS	1010309		P	OTROS PASIVOS FINANCIEROS	20109		P
OTROS INVENTARIOS	1010310		P	ANTICIPOS DE CLIENTES	20110		P
(-) PROVISIÓN DE INVENTARIOS POR VALOR NETO DE REALIZACIÓN	1010311		N	PASIVOS DIRECTAMENTE ASOCIADOS CON LOS ACTIVOS NO CORRIENT	20111		P
(-) PROVISIÓN DE INVENTARIOS POR DETERIORO	1010312		N	PORCION CORRIENTE DE PROVISIONES POR BENEFICIOS A EMPLEADOS	20112	-	
SERVICIOS Y OTROS PAGOS ANTICIPADOS	10104	-		JUBILACION PATRONAL	2011201		P

SEGUROS PAGADOS POR ANTICIPADO	1010401		P	OTROS BENEFICIOS A LARGO PLAZO PARA LOS EMPLEADOS	2011202		P
ARRIENDOS PAGADOS POR ANTICIPADO	1010402		P	OTROS PASIVOS CORRIENTES	20113	-	P
ANTICIPOS A PROVEEDORES	1010403		P				
OTROS ANTICIPOS ENTREGADOS	1010404		P	PASIVO NO CORRIENTE	202	-	
ACTIVOS POR IMPUESTOS CORRIENTES	10105	10.163,18					
CRÉDITO TRIBUTARIO A FAVOR DE LA EMPRESA (IVA)	1010501	6,75	P	PASIVOS POR CONTRATOS DE ARRENDAMIENTO FINANCIERO	20201		P
CRÉDITO TRIBUTARIO A FAVOR DE LA EMPRESA (I. R.)	1010502	10.156,43	P	CUENTAS Y DOCUMENTOS POR PAGAR	20202	-	
ANTICIPO DE IMPUESTO	1010503		P	LOCALES	2020201	-	P
ACTIVOS NO CORRIENTES MANTENIDOS PARA LA VENTA Y OPERACIONES DISCONTI	10106		P	DEL EXTERIOR	2020202		P
OTROS ACTIVOS CORRIENTES	10107	-	P	OBLIGACIONES CON INSTITUCIONES FINANCIERAS	20203	-	
				LOCALES	2020301	-	P
ACTIVO NO CORRIENTE	102	69.481,33		DEL EXTERIOR	2020302		P
				CUENTAS POR PAGAR DIVERSAS/RELACIONADAS	20204	-	
PROPIEDADES, PLANTA Y EQUIPO	10201	69.481,33		LOCALES	2020401		P
TERRENOS	1020101	10.275,32	P	DEL EXTERIOR	2020402		P
EDIFICIOS	1020102	80.783,45	P	OBLIGACIONES EMITIDAS	20205		P
CONSTRUCCIONES EN CURSO	1020103	-	P	ANTICIPOS DE CLIENTES	20206		P
INSTALACIONES	1020104	-	P	PROVISIONES POR BENEFICIOS A EMPLEADOS	20207	-	
MUEBLES Y ENSERES	1020105		P	JUBILACION PATRONAL	2020701	-	P
MAQUINARIA Y EQUIPO	1020106	65.246,69	P	OTROS BENEFICIOS NO CORRIENTES PARA LOS EMPLEADOS	2020702		P
NAVES, AERONAVES, BARCAZAS Y SIMILARES	1020107		P	OTRAS PROVISIONES	20208		P
EQUIPO DE COMPUTACIÓN	1020108	2.100,00	P	PASIVO DIFERIDO	20209	-	
VEHÍCULOS, EQUIPOS DE TRANSPORTE Y EQUIPO CAMINERO MÓVIL	1020109	-	P	INGRESOS DIFERIDOS	2020901		P
OTROS PROPIEDADES, PLANTA Y EQUIPO	1020110	4.213,59	P	PASIVOS POR IMPUESTOS DIFERIDOS	2020902		P
REPUESTOS Y HERRAMIENTAS	1020111		P	OTROS PASIVOS NO CORRIENTES	20210		P
(-) DEPRECIACIÓN ACUMULADA PROPIEDADES, PLANTA Y EQUIPO	1020112	-93.137,72	N				
(-) DETERIORO ACUMULADO DE PROPIEDADES, PLANTA Y EQUIPO	1020113		N				
ACTIVOS DE EXPLORACION Y EXPLOTACION	1020114	-		PATRIMONIO NETO	3	188.905,62	
ACTIVOS DE EXPLORACION Y EXPLOTACION	102011401		P	CAPITAL	301	2.200,00	
(-) AMORTIZACION ACUMULADA DE ACTIVOS DE EXPLORACIÓN Y EXPLOTACIÓN	102011402		N	CAPITAL SUSCRITO o ASIGNADO	30101	2.200,00	P
(-) DETERIORO ACUMULADO DE ACTIVOS DE EXPLORACIÓN Y EXPLOTACIÓN	102011403		N	(-) CAPITAL SUSCRITO NO PAGADO, ACCIONES EN TESORERÍA	30102		N
				APORTES DE SOCIOS O ACCIONISTAS PARA FUTURA CAPITALIZACIÓN	302	-	P
PROPIEDADES DE INVERSIÓN	10202	-		PRIMA POR EMISIÓN PRIMARIA DE ACCIONES	303		P
TERRENOS	1020201		P	RESERVAS	304	6.326,61	
EDIFICIOS	1020202		P	RESERVA LEGAL	30401	6.326,61	P
(-) DEPRECIACION ACUMULADA DE PROPIEDADES DE INVERSIÓN	1020203		N	RESERVAS FACULTATIVA Y ESTATUTARIA	30402		P
(-) DETERIORO ACUMULADO DE PROPIEDADES DE INVERSIÓN	1020204		N	RESERVA DE CAPITAL	30403		D
				OTRAS RESERVAS	30404		P
ACTIVOS BIOLÓGICOS	10203	-		OTROS RESULTADOS INTEGRALES	305	-	
ANIMALES VIVOS EN CRECIMIENTO	1020301		P	SUPERAVIT DE ACTIVOS FINANCIEROS DISPONIBLES PARA LA VENTA	30501		P
ANIMALES VIVOS EN PRODUCCIÓN	1020302		P	SUPERAVIT POR REVALUACIÓN DE PROPIEDADES, PLANTA Y EQUIPO	30502		P
PLANTAS EN CRECIMIENTO	1020303		P	SUPERAVIT POR REVALUACION DE ACTIVOS INTANGIBLES	30503		P

PLANTAS EN PRODUCCION	1020304		P	OTROS SUPERAVIT POR REVALUACION	30504		P
(-) DEPRECIACION ACUMULADA DE ACTIVOS BIOLÓGICOS	1020305		N	RESULTADOS ACUMULADOS	306	149.217,36	
(-) DETERIORO ACUMULADO DE ACTIVOS BIOLÓGICOS	1020306		N	GANANCIAS ACUMULADAS	30601	143.812,36	P
				(-) PÉRDIDAS ACUMULADAS	30602	-	N
ACTIVO INTANGIBLE	10204	-		RESULTADOS ACUMULADOS PROVENIENTES DE LA ADOPCION POR	30603	5.405,00	D
PLUSVALÍAS	1020401		P	RESULTADOS DEL EJERCICIO	307	31.161,65	
MARCAS, PATENTES, DERECHOS DE LLAVE, CUOTAS PATRIMONIALES Y OTROS S	1020402		P	GANANCIA NETA DEL PERIODO	30701	31.161,65	P
ACTIVOS DE EXPLORACION Y EXPLOTACION	1020403		P	(-) PÉRDIDA NETA DEL PERIODO	30702	0	N
(-) AMORTIZACIÓN ACUMULADA DE ACTIVOS INTANGIBLE	1020404	-	N				
(-) DETERIORO ACUMULADO DE ACTIVO INTANGIBLE	1020405		N				
OTROS INTANGIBLES	1020406	-	P				
ACTIVOS POR IMPUESTOS DIFERIDOS	10205	-					
ACTIVOS POR IMPUESTOS DIFERIDOS	1020501		P				
ACTIVOS FINANCIEROS NO CORRIENTES	10206	-					
ACTIVOS FINANCIEROS MANTENIDOS HASTA EL VENCIMIENTO	1020601		P				
(-) PROVISION POR DETERIORO DE ACTIVOS FINANCIEROS MANTENIDOS HASTA EL V	1020602		N				
DOCUMENTOS Y CUENTAS POR COBRAR	1020603		P				
(-) PROVISIÓN CUENTAS INCOBRABLES DE ACTIVOS FINANCIEROS NO CORRIENTES	1020604		N				
OTROS ACTIVOS NO CORRIENTES	10207	-					
INVERSIONES SUBSIDIARIAS	1020701		P				
INVERSIONES ASOCIADAS	1020702		P				
INVERSIONES NEGOCIOS CONJUNTOS	1020703		P				
OTRAS INVERSIONES	1020704		P				
(-) PROVISIÓN VALUACIÓN DE INVERSIONES	1020705		N				
OTROS ACTIVOS NO CORRIENTES	1020706		P				
ACTIVOS CONTINGENTES (Informativo)				PASIVOS CONTINGENTES (Informativo)			
DECLARO QUE LOS DATOS QUE CONSTAN EN ESTOS ESTADOS FINANCIEROS SON EXACTOS Y VERDADEROS.							
LOS ESTADOS FINANCIEROS ESTÁN ELABORADOS BAJO NORMAS INTERNACIONALES DE INFORMACIÓN FINANCIERA (NIC 1, PÁRRAFO 16)							
FIRMA REPRESENTANTE LEGAL NOMBRE: Hilder Romero Apolo CI / RUC: 0701005514001				FIRMA CONTADOR NOMBRE: Manuel Riofrio Riofrio RUC: 0702395138001			



RAZÓN SOCIAL:

COMPAÑÍA "GASOBALSAS C.A.."

DIRECCION COMERCIAL:

CALLE 24 DE MAYO S/N Y AV. EL ORO

EXPEDIENTE No.:

ESTADO DEL RESULTADO INTEGRAL POR EL AÑO TERMINADO AL (31/12/2012):

2012

P
N
D

ESTADO DEL RESULTADO INTEGRAL

	CODIGO	VALOR US\$	
INGRESOS			
INGRESOS DE ACTIVIDADES ORDINARIAS	41	1.718.211,95	
VENTA DE COMBUSTIBLE	4101	1.718.211,95	P
PRESTACION DE SERVICIOS	4102		P
CONTRATOS DE CONSTRUCCION	4103		P
TRANSPORTES Y ESTIBAS	4104		P
REGALÍAS	4105	-	P
INTERESES	4106		P
DIVIDENDOS	4107		P
OTROS INGRESOS DE ACTIVIDADES ORDINARIAS	4108		P
(-) DESCUENTO EN VENTAS	4109	-	N
(-) DEVOLUCIONES EN VENTAS	4110	-	N
(-) BONIFICACIÓN EN PRODUCTO	4111		N
(-) OTRAS REBAJAS COMERCIALES	4112		N
COSTO DE VENTAS Y PRODUCCIÓN	51	1.525.082,56	
MATERIALES UTILIZADOS O PRODUCTOS VENDIDOS	5101	1.525.082,56	
(+) COSTO DE VENTAS NETAS	510101	17.089,11	P
(-) DESCUENTO EN COMPRAS	510102	1.520.624,22	N
(+) IMPORTACIONES DE BIENES NO PRODUCIDOS POR LA COMPAÑIA	510103		P
(-) INVENTARIO FINAL DE BIENES NO PRODUCIDOS POR LA COMPAÑIA	510104	-12.630,77	N
(+) INVENTARIO INICIAL DE MATERIA PRIMA	510105		P
(+) COMPRAS NETAS LOCALES DE MATERIA PRIMA	510106		P
(+) IMPORTACIONES DE MATERIA PRIMA	510107		P
(-) INVENTARIO FINAL DE MATERIA PRIMA	510108		N
(+) INVENTARIO INICIAL DE PRODUCTOS EN PROCESO	510109		P
(-) INVENTARIO FINAL DE PRODUCTOS EN PROCESO	510110		N
(+) INVENTARIO INICIAL PRODUCTOS TERMINADOS	510111		P
(-) INVENTARIO FINAL DE PRODUCTOS TERMINADOS	510112		N

LUBRICANTES	520113		520213		P
SEGUROS Y REASEGUROS (primas y cesiones)	520114		520214		P
TRANSPORTE	520115	66.370,00	520215	-	P
GASTOS DE GESTIÓN (agasajos a accionistas, trabajadores y clientes)	520116		520216		P
GASTOS DE VIAJE	520117		520217		P
AGUA, ENERGÍA, LUZ, Y TELECOMUNICACIONES	520118	3.527,57	520218		P
NOTARIOS Y REGISTRADORES DE LA PROPIEDAD O MERCANTILES	520119		520219		P
IMPUESTOS, CONTRIBUCIONES Y OTROS	520120		520220	3.734,82	P
DEPRECIACIONES:	520121	7.267,99	520221	-	
PROPIEDADES, PLANTA Y EQUIPO	52012101	7.267,99	52022101		P
PROPIEDADES DE INVERSIÓN	52012102		52022102		P
AMORTIZACIONES:	520122	-	520222	-	
INTANGIBLES	52012201		52022201	-	P
OTROS ACTIVOS	52012202		52022202		P
GASTO DETERIORO:	520123	-	520223	-	
PROPIEDADES, PLANTA Y EQUIPO	52012301		52022301		P
INVENTARIOS	52012302		52022302		P
INSTRUMENTOS FINANCIEROS	52012303		52022303		P
INTANGIBLES	52012304		52022304		P
CUENTAS POR COBRAR	52012305		52022305		P
OTROS ACTIVOS	52012306		52022306		P
GASTOS POR CANTIDADES ANORMALES DE UTILIZACION EN EL PROCESO DE PRODUCCIÓN	520124	-	520224	-	
MANO DE OBRA	52012401		52022401		P
MATERIALES	52012402		52022402		P
COSTOS DE PRODUCCION	52012403		52022403		P
GASTO POR REESTRUCTURACION	520125		520225		P
VALOR NETO DE REALIZACION DE INVENTARIOS	520126		520226		P
OTROS GASTOS	520127		520227		P
GASTOS FINANCIEROS			5203	990,01	
INTERESES			520301	990,01	P
COMISIONES			520302		P
GASTOS DE FINANCIAMIENTO DE ACTIVOS			520303		P
DIFERENCIA EN CAMBIO			520304		P

OTROS GASTOS FINANCIEROS	520305		P
OTROS GASTOS	5204	5.660,59	
PERDIDA EN INVERSIONES EN ASOCIADAS / SUBSIDIARIAS Y OTRAS	520401		P
OTROS	520402	5.660,59	P
GANANCIA (PÉRDIDA) ANTES DE 15% A TRABAJADORES E IMPUESTO A LA RENTA DE OPERACIONES CONTINUADAS	60	49.583,52	
15% PARTICIPACIÓN TRABAJADORES	61		P
GANANCIA (PÉRDIDA) ANTES DE IMPUESTOS	62	49.583,52	
IMPUESTO A LA RENTA	63		P
GANANCIA (PÉRDIDA) DE OPERACIONES CONTINUADAS	64	49.583,52	
INGRESOS POR OPERACIONES DISCONTINUADAS	71		P
GASTOS POR OPERACIONES DISCONTINUADAS	72		P
GANANCIA (PÉRDIDA) ANTES DE 15% A TRABAJADORES E IMPUESTO A LA RENTA DE OPERACIONES DISCONTINUADAS	73	-	
15% PARTICIPACIÓN TRABAJADORES	74	-	P
GANANCIA (PÉRDIDA) ANTES DE IMPUESTOS DE OPERACIONES DISCONTINUADAS	75	-	
IMPUESTO A LA RENTA	76	-	P
GANANCIA (PÉRDIDA) DE OPERACIONES DISCONTINUADAS	77	-	
GANANCIA (PÉRDIDA) NETA DEL PERIODO	79	49.583,52	
OTRO RESULTADO INTEGRAL			
COMPONENTES DEL OTRO RESULTADO INTEGRAL	81	-	
DIFERENCIA DE CAMBIO POR CONVERSIÓN	8101		D
VALUACION DE ACTIVOS FINANCIEROS DISPONIBLES PARA LA VENTA	8102		P
GANANCIAS POR REVALUACIÓN DE PROPIEDADES, PLANTA Y EQUIPO	8103		P
GANANCIAS (PÉRDIDAS) ACTUARIALES POR PLANES DE BENEFICIOS DEFINIDOS	8104		P
REVERSION DEL DETERIORO (PÉRDIDA POR DETERIORO) DE UN ACTIVO REVALUADO	8105		N
PARTICIPACION DE OTRO RESULTADO INTEGRAL DE ASOCIADAS	8106		D
IMPUESTO SOBRE LAS GANANCIAS RELATIVO A OTRO RESULTADO INTEGRAL	8107		P
OTROS (DETALLAR EN NOTAS)	8108		D

RESULTADO INTEGRAL TOTAL DEL AÑO	82	49.583,52	82
GANANCIA POR ACCION:	90		
Ganancia por acción básica	9001	-	
Ganancia por acción básica en operaciones continuadas	900101		P
Ganancia por acción básica en operaciones discontinuadas	900102		P
Ganancia por acción diluída	9002	-	
Ganancia por acción diluída en operaciones continuadas	900201		P
Ganancia por acción diluída en operaciones discontinuadas	900202		P
UTILIDAD A REINVERTIR (INFORMATIVO)	91		
<p>DECLARO QUE LOS DATOS QUE CONSTAN EN ESTOS ESTADOS FINANCIEROS SON EXACTOS Y VERDADEROS. LOS ESTADOS FINANCIEROS ESTÁN ELABORADOS BAJO NORMAS INTERNACIONALES DE INFORMACIÓN FINANCIERA (NIC 1, PÁRRAFO 16)</p>			
<p>_____ FIRMA REPRESENTANTE LEGAL NOMBRE: Luis Hilder Romero Apolo CI / RUC: 0701005514001</p>		<p>_____ FIRMA CONTADOR NOMBRE: Manuel Riofrío Manuel RUC: 0702395138001</p>	



RAZÓN SOCIAL:	COMPAÑIA "GASOBALSAS C.A."
Dirección Comercial:	CALLE 24 DE MAYO S/N Y AV. EL ORO
No. Expediente	
RUC:	0791712904001
AÑO:	

P POSITIVO
 N NEGATIVO
 D POSITIVO O NEGATIVO (DUAL)

ESTADO DE CAMBIOS EN EL PATRIMONIO

EN CIFRAS COMPLETAS US\$	CAPITAL SOCIAL	APORTES DE SOCIOS O ACCIONISTAS PARA FUTURA CAPITALIZACIÓN	PRIMA EMISIÓN PRIMARIA DE ACCIONES	RESERVAS				OTROS RESULTADOS INTEGRALES				RESULTADOS ACUMULADOS		RESULTADOS DEL EJERCICIO		TOTAL PATRIMONIO	CÓDIGO	
				RESERVA LEGAL	RESERVAS FACULTATIVA Y ESTATUTARIA	RESERVA DE CAPITAL	OTRAS RESERVAS	ACTIVOS FINANCIEROS DISPONIBLES PARA LA VENTA	PROPIEDADES, PLANTA Y EQUIPO	ACTIVOS INTANGIBLES	OTROS SUPERAVIT POR REVALUACION	GANANCIAS ACUMULADAS	(-) PÉRDIDAS ACUMULADAS	RESULTADOS ACUMULADOS POR APLICACIÓN PRIMERA VEZ DE LAS NIIF	GANANCIA NETA DEL PERIODO			(-) PÉRDIDA NETA DEL PERIODO
	301	302	303	30401	30402	30403	30404	30501	30502	30503	30504	30601	30602	30603	30701	30702		
SALDO AL FINAL DEL PERÍODO	2.200,00	-	-	6.326,61		-	-	-	-	-	-	143.812,36	-	5.405,00	31.161,65		188.905,62	99
SALDO REEXPRESADO DEL PERIODO INMEDIATO ANTERIOR	-	-	-	-	-	-	-	-	-	-	-	-	-	-	-	-	-	9901
SALDO DEL PERÍODO INMEDIATO ANTERIOR	-	-	-	-	-	-	-	-	-	-	-	-	-	-	-	-	-	990101
CAMBIOS EN POLITICAS CONTABLES:														D			0	990102
CORRECCION DE ERRORES:														D			0	990103
CAMBIOS DEL AÑO EN EL PATRIMONIO:	0	0	0	0	0	0	0	0	0	0	0	0	0	0	31.233,65	-	31.233,65	9902
Aumento (disminución) de capital social																		990201
Aportes para futuras capitalizaciones																		990202
Prima por emisión primaria de acciones																		990203
Dividendos																		990204
Transferencia de Resultados a otras cuentas patrimoniales																		990205
Realización de la Reserva por Valuación de Activos Financieros Disponibles para la venta																		990206
Realización de la Reserva por Valuación de Propiedades, planta y equipo																		990207
Realización de la Reserva por Valuación de Activos Intangibles																		990208
Otros cambios (detallar)																		990209
Resultado Integral Total del Año (Ganancia o pérdida del ejercicio)															31.233,65			990210

RAZÓN SOCIAL:	COMPAÑIA "GASOBALSAS C.A."	P	POSITIVO
Dirección Comercial:	CALLE 24 DE MAYO S/N Y AV. EL ORO	N	NEGATIVO
No. Expediente		D	POSITIVO O NEGATIVO (DUAL)
RUC:	0791712904001		
AÑO:			

ESTADO DE FLUJOS DE EFECTIVO POR EL MÉTODO DIRECTO

	CODIGO	SALDOS BALANCE (En US\$)	
INCREMENTO NETO (DISMINUCIÓN) EN EL EFECTIVO Y EQUIVALENTES AL DE- EFECTIVO, ANTES DEL EFECTO DE LOS CAMBIOS EN LA TASA DE CAMBIO	95	48.092,52	
FLUJOS DE EFECTIVO PROCEDENTES DE (UTILIZADOS EN) ACTIVIDADES DE OPERACIÓN	9501	48.092,52	
Clases de cobros por actividades de operación	950101	148.265,36	
Cobros procedentes de las ventas de bienes y prestación de servicios	95010101	148.265,36	P
Cobros procedentes de regalías, cuotas, comisiones y otros ingresos de actividades ordinarias	95010102		P
Cobros procedentes de contratos mantenidos con propósitos de intermediación o para negociar	95010103		P
Cobros procedentes de primas y prestaciones, anualidades y otros beneficios de pólizas similares	95010104		P
Otros cobros por actividades de operación	95010105		P
Clases de pagos por actividades de operación	950102	-100.172,84	
Pagos a proveedores por el suministro de bienes y servicios	95010201	(58.963,36)	N
Pagos procedentes de contratos mantenidos para intermediación o para negociar	95010202		N
Pagos a y por cuenta de los empleados	95010203	(35.570,25)	N
Pagos por primas y prestaciones, anualidades y otras obligaciones derivadas de las pólizas similares	95010204		N
Otros pagos por actividades de operación	95010205	-5.639,23	N
Dividendos pagados	950103		N
Dividendos recibidos	950104		P
Intereses pagados	950105		N
Intereses recibidos	950106		P
Impuestos a las ganancias pagados	950107		N
Otras entradas (salidas) de efectivo	950108		D

FLUJOS DE EFECTIVO PROCEDENTES DE (UTILIZADOS EN) ACTIVIDADES DE INVERSIÓN	9502	-	
Efectivo procedentes de la venta de acciones en subsidiarias u otros negocios	950201		P
Efectivo utilizado para adquirir acciones en subsidiarias u otros negocios para tener el control	950202		N
Efectivo utilizado en la compra de participaciones no controladoras	950203		N
Otros cobros por la venta de acciones o instrumentos de deuda de otras entidades	950204		P
Otros pagos para adquirir acciones o instrumentos de deuda de otras entidades	950205		N
Otros cobros por la venta de participaciones en negocios conjuntos	950206		P
Otros pagos para adquirir participaciones en negocios conjuntos	950207		N
Importes procedentes por la venta de propiedades, planta y equipo	950208		P
Adquisiciones de propiedades, planta y equipo	950209		N
Importes procedentes de ventas de activos intangibles	950210	-	P
Compras de activos intangibles	950211		N
Importes procedentes de otros activos a largo plazo	950212		P
Compras de otros activos a largo plazo	950213		N
Importes procedentes de subvenciones del gobierno	950214		P
Anticipos de efectivo efectuados a terceros	950215		N
Cobros procedentes del reembolso de anticipos y préstamos concedidos a terceros	950216		P
Pagos derivados de contratos de futuro, a término, de opciones y de permuta financiera	950217		N
Cobros procedentes de contratos de futuro, a término, de opciones y de permuta financiera	950218		P
Dividendos recibidos	950219		P
Intereses recibidos	950220		P
Otras entradas (salidas) de efectivo	950221		D
FLUJOS DE EFECTIVO PROCEDENTES DE (UTILIZADOS EN) ACTIVIDADES DE FINANCIACIÓN	9503	-	
Aporte en efectivo por aumento de capital	950301	0	P
Financiamiento por emisión de títulos valores	950302		P
Pagos por adquirir o rescatar las acciones de la entidad	950303		N
Financiación por préstamos a largo plazo	950304		P
Pagos de préstamos	950305		N
Pagos de pasivos por arrendamientos financieros	950306		N
Importes procedentes de subvenciones del gobierno	950307		P
Dividendos recibidos-pagos	950308		P
Intereses recibidos	950309		P
Otras entradas (salidas) de efectivo	950310		D

EFFECTOS DE LA VARIACION EN LA TASA DE CAMBIO SOBRE EL EFECTIVO Y EQUIVALENTES AL DE EFECTIVO	9504	0	
Efectos de la variación en la tasa de cambio sobre el efectivo y equivalentes al efectivo	950401		D
INCREMENTO (DISMINUCIÓN) NETO DE EFECTIVO Y EQUIVALENTES AL EFECTIVO	9505	48.092,52	
EFECTIVO Y EQUIVALENTES AL EFECTIVO AL PRINCIPIO DEL PERIODO	9506	33.803,70	P
EFECTIVO Y EQUIVALENTES AL EFECTIVO AL FINAL DEL PERIODO	9507	81.896,22	
<p>_____ REPRESENTANTE LEGAL NOMBRE: Luis Hilder Romero Apolo CI / RUC: 0701005514001</p> <p>_____ CONTADOR NOMBRE: Manuel Riofrío Riofrío CI / RUC: 0702395138001</p>			

CONCILIACION ENTRE LA GANANCIA (PERDIDA) NETA Y LOS FLUJOS DE OPERACIÓN METODO INDIRECTO	SALDOS NEC AL FINAL DEL PERIODO TRANSICION (En US\$)	AJUSTES POR CONVERSION		SALDOS EXTRACONTABLES NIIF AL FINAL DEL PERIODO TRANSICION (En US\$)
		DEBE	HABER	
GANANCIA (PÉRDIDA) ANTES DE 15% A TRABAJADORES E IMPUESTO A LA RENTA	49.583,52			49.583,52
AJUSTE POR PARTIDAS DISTINTAS AL EFECTIVO:				
Ajustes por gasto de depreciación y amortización	(7.267,99)			(7.267,99)
Ajustes por gastos por deterioro (reversiones por deterioro) reconocidas en los resultados del periodo				-
Pérdida (ganancia) de moneda extranjera no realizada				-
Pérdidas en cambio de moneda extranjera				-
Ajustes por gastos en provisiones	(3.256,00)			(3.256,00)
Ajuste por participaciones no controladoras				-
Ajuste por pagos basados en acciones	0			-
Ajustes por ganancias (pérdidas) en valor razonable				-
Ajustes por gasto por impuesto a la renta	(10.984,34)			(10.984,34)
Ajustes por gasto por participación trabajadores	(7.437,53)			(7.437,53)
Otros ajustes por partidas distintas al efectivo	-5612			(5.612,00)
CAMBIOS EN ACTIVOS Y PASIVOS:				
(Incremento) disminución en cuentas por cobrar clientes				-
(Incremento) disminución en otras cuentas por cobrar	(13.089,77)			(13.089,77)
(Incremento) disminución en anticipos de proveedores				-
(Incremento) disminución en inventarios	(4.458,34)	-		(4.458,34)
(Incremento) disminución en otros activos		-	-	-
Incremento (disminución) en cuentas por pagar comerciales	3.666,77		-	3.666,77
Incremento (disminución) en otras cuentas por pagar	2.675,91			2.675,91
Incremento (disminución) en beneficios empleados				-
Incremento (disminución) en anticipos de clientes				-
Incremento (disminución) en otros pasivos				-
Flujos de efectivo netos procedentes de (utilizados en) actividades de operación	3.820,23	-	-	3.820,23
AJUSTE POR CONVERSION A NIIF			5405,00	
DECLARO QUE LOS DATOS QUE CONSTAN EN ESTOS ESTADOS FINANCIEROS SON EXACTOS Y VERDADEROS LOS ESTADOS FINANCIEROS ESTÁN ELABORADOS BAJO NORMAS INTERNACIONALES DE INFORMACIÓN FINANCIERA (NIC 1, 16)				
REPRESENTANTE LEGAL NOMBRE: Luis Hielder Romero Apolo CI / RUC: 0701005514001		CONTADOR NOMBRE: Manual Riofrío Riofrío CI / RUC: 0702395138001		

3.5 Análisis de las cuentas afectadas y proceso de cambio DE PCGA actuales a NIIF DE LA COMPAÑÍA GASOBALSAS C.A.

Información general

GASOBALSAS C.A., es una empresa, regulada por las leyes del Ecuador, constituida el 4 de febrero del 2002, en el cantón Balsas, provincia de El Oro, cuyo objetivo fundamental es el expendio de combustibles tales como: gasolina, diesel, kérex, aceite, grasas, lubricantes, llantas; lavado, engrasado y pulverizado de vehículos; importación de surtidores, repuestos, accesorios para los sistemas y equipos utilizados en la gasolinera; importación de surtidores, bombas, generadores de luz y compresores, importación de vehículos nuevos o usados, tanqueros o livianos; importación de lubricantes y aditivos para uso vehicular; participación en la constitución de compañías ya sea como accionistas o como socia; llevar a cabo todo acto o celebrar contratos permitidos por las leyes ecuatorianas y de acuerdo al estatuto de constitución de la presente compañía y en general toda clase de comercio de los derivados del petróleo.

Bases de consolidación

Los estados financieros de la compañía GASOBALSAS C.A de año del 2011 fueron consolidados de la siguiente manera, las transacciones por gastos de suministros de oficina, cuentas incobrables, pago otros servicios y pago por otros bienes que refleja el estado de situación económica presentado al servicio de rentas internas han sido eliminados y a agrupados a la cuenta 520402 otros gastos de acuerdo a al plan de cuentas presentado por la Superintendencia de compañía en la adopción de las NIIF. En el estado de situación financiera se valoró los inventarios de acuerdo al método promedio ponderado, valorizó el terreno, se realizó un ajuste a los equipos de computación incluyendo el valor del software contable y se ajuste la depreciación de propiedades planta y equipo de acuerdo al método legal.

En el periodo del 2012 en el estado de resultados se eliminó las cuentas de suministros de oficina, cuentas incobrables, pago otros servicios y pago otros bienes provenientes de las funciones diarios de la empresa para agrupar según el plan de cuentas en el código 520402 otros gastos que de esta manera permitió la adopción de las Normas Internacionales de Información financiera y en el estado de situación financiera se encuentra la información relacionada con la diferencia de la adopción de las NIIF.

Inversiones asociadas

Las inversiones asociadas se contabilizaron de acuerdo a los estipulado en la escritura pública que para el 2011 y el 2012 el capital suscrito es de 2200 de la cual participan sesenta y ocho socios y en la reserva poseen 6326.61 que le permitirá cubrir las eventualidades legales.

Reconocimiento de los activos corrientes

De conformidad NIIF N° 1 adopción por primera vez a las normas internacionales de información financiera se procedió al reconocimiento del activo corriente en el que se encuentra la cuenta inventarios a la que se valorizó con el método promedio ponderado y en el registro de las transacciones se consideró los principios de contabilidad, la cuenta inventarios por la aplicación de las NIIF se afectó con un valor de 1000 valor que afecta al ESF. del 2012.

CODIGO	CUENTA	2011	2012	AJUSTES POR CONVERSIÓN		SALDO NIFF 2011
				DEBE	HABER	
10101	EFFECTIVO Y EQUIVALENTES AL EFFECTIVO	33.803,70	81.896,22			33.803,70
10102	ACTIVOS FINANCIEROS	53.234,76	40.144,99			53.234,76
10103	INVENTARIOS	17.089,11	13.630,77	1000.00		18.089,11
10105	ACTIVOS POR IMPUESTOS CORRIENTES	11.686,55	10.163,18			11.686,55
		115.814,12				116.814,70

Ventajas: Con la aplicación de las NIFF se obtuvo valores reales de los inventarios de mercadería que posee la empresa.

Los resultados de la acumulación de las NIIF se registrarán de la siguiente manera en el diario general

COMPAÑÍA "GASOBALSAS C.A."
LIBRO DIARIO

FECHA	DETALLE	PARCIAL	DEBE	HABER
	-1-			
	INVENTARIOS RESULTADOS ACUMULADOS PROVENIENTES DE LA ADOPCIÓN DE LAS NIIF P/R EL AJUSTE DE LA ADOPCION A LAS NIIF DE LA CTA INVENTARIOS.		1000,00	1000,00

Reconocimiento de los activos no corrientes.- Los activos no corrientes se reconocieron con la verificación de que cumplan la función de obtener beneficios económicos futuros para la entidad

En la presentación de los Estados Financieros se ha considerado la totalidad de los principios y normas contables, Con el propósito de realizar el cambio oportuno de las NEC a NIIF se procedió al análisis de las cuentas que fueron afectadas por la aplicación de las NIIF. A continuación se presenta un cuadro de los activos no corrientes afectados en la Compañía GASOBALSAS C.A.

CODIGO	CUENTA	2011	2012	AJUSTES POR CONVERSIÓN		SALDO NIFF 2011
				DEBE	HABER	
10201	PROPIEDADES, PLANTA Y EQUIPO	72.344,32	65.076,33			72.344,32
1020101	TERRENOS	6.875,32	10.275,32	3.400,00		10.275,32
1020102	EDIFICIOS	80.783,45	80.783,45			80.783,45
1020106	MAQUINARIA Y EQUIPO	65.246,69	65.246,69			65.246,69
1020108	EQUIPO DE COMPUTACIÓN	600,00	2.100,00	1500,00		2.100,00
1020110	OTROS PROPIEDADES, PLANTA Y EQUIPO	4.213,59	4.213,59			4.213,59
1020112	(-) DEPRECIACIÓN ACUMULADA PROPIEDADES, PLANTA Y EQUIPO	-85.374,73	-93.137,72	-495,00		-85.869,73

La cuenta Propiedad Planta y Equipo presenta las siguientes observaciones por la aplicación de las NIIF:

Terreno

La compañía posee un Terreno por el costo de \$ 6.875,32 dólares, para la aplicación de las NIIF se realizó un peritaje en el cual se valorizó el terreno en \$ 10.275,32, teniendo como resultado valores reales el mismo que será informado a los socios de la empresa.

Equipo de cómputo

En los estados financieros presentados por la compañía presentan el valor de una computadora en 600,00, en verificación de la documentación soporte se puede observar que se adquirió del el 2011 otra computadora valorizada en 1500,00 y no realizado la depreciación por los años de utilización.

Los datos calculados en base a PCGA fueron:

Fecha de adquisición	enero 2011
Costo de adquisición	1500.00
Método de depreciación	Legal
% de depreciación	33%
Total de depreciación	495,00

De conformidad al reglamento de la Ley de Régimen Tributario interno en el artículo 28 los equipos de computación y software se deprecian el 33% anualmente

Para estos casos de variación se realizó el ajuste siguiente:

**COMPAÑÍA "GASOBALSAS C.A."
LIBRO DIARIO**

FECHA	DETALLE	PARCIAL	DEBE	HABER
	-1-			
	TERRENOS RESULTADOS ACUMULADOS PROVENIENTES DE LA ADOPCIÓN DE LAS NIIF P/R EL AJUSTE DE LA ADOPCION A LAS NIIF DE LA CTA TERRENOS		3.400,00	3.400,00
	-2-			
	EQUIPO DE COMPUTACION Y SOFTWARE RESULTADOS ACUMULADOS PROVENIENTES DE LA ADOPCIÓN DE LAS NIIF P/R EL AJUSTE DE LA ADOPCION A LAS NIIF DE LA CTA EQUIPO DE COMPUTACION		1.500,00	1.500,00
	-3-			
	DEPRECIACION ACUMULADA PROPIEDADES, PLANTA Y EQUIPO RESULTADOS ACUMULADOS PROVENIENTES DE LA ADOPCIÓN DE LAS NIIF P/R EL AJUSTE DE LA ADOPCION A LAS NIIF DE LA CTA DEP. ACUM.PROPIEDADES, PLANTA Y EQUPO		-495,00	-495,00
	SUMAN		4.405,00	4.405,00

Con el objeto de ofrecer una mayor comprensión a los usuarios de los estados financieros de la Compañía en estudio se presenta a continuación las notas aclaratorias que permitirán justificar los cambios realizados.

Reconocimiento del patrimonio

De conformidad a lo estipulado en la Norma Internacional de Información Financiera N° 7 información a revelar es indispensable que se informe a los accionistas del patrimonio neto que se obtuvo en el 2011 y 2012 haciendo énfasis que las utilidades acumuladas deben ser repartidas a los accionistas considerando el porcentaje de sus inversiones, además se concluye que con las adopciones a las NIIF ajustar el patrimonio con las siguientes especificaciones.

CODIGO	CUENTA	2011	2012	AJUSTES POR CONVERSIÓN		SALDO NIFF 2011
				DEBE	HABER	
301	CAPITAL	2.200,00	2.200,00			
304	RESERVAS	6.326,61	6.326,61			
306	RESULTADOS ACUMULADOS	126.454,02	143.812,36		5.405,00	149.217,36
307	RESULTADOS DEL EJERCICIO	17.286,34	31.161,65			
3	PATRIMONIO NETO	152.266,97	183.500,62			

Reconocimiento de ingresos de actividades ordinarias

Los ingresos de actividades ordinarias procedentes de la venta se reconocen cuando se entrega los combustibles, lubricantes, mantenimiento y lavado de automotores, fueron contabilizados en la cuenta 4101 venta de bienes en el estado del resultado integral.

	2011	2012
4101 Venta de bienes	1.372.629,99	1.718.211,95
TOTAL	<u>1.372.629,99</u>	<u>1.718.211,95</u>

Reconocimiento de los costos

Los costos incurridos en la venta de mercadería provienen de la compra de los productos que se obtiene para la expendia, las siguientes partidas se han determinado para obtener el costo de la mercadería que se vendió.

	2011	2012
510101 (+) INVENTARIO INICIAL DE BIENES NO PRODUCIDOS POR LA COMPAÑÍA	10.582,62	17.089,11
510102 (+) COMPRAS NETAS LOCALES DE BIENES NO PRODUCIDOS POR LA COMPAÑÍA	1.221.203,23	1.520.624,22
510104 (-) INVENTARIO FINAL DE BIENES NO PRODUCIDOS POR LA COMPAÑÍA	-17.089,11	-12.630,77
TOTAL	<u>1.214.696,74</u>	<u>1.525.082,56</u>

Reconocimiento de los gastos

El reconocimiento de los gastos procedentes directamente de la actividad empresarial fueron establecidos con fiabilidad, en lo que respecta a otros gastos este rubro incluye las cuentas de gasto suministros de oficina, cuentas incobrables, pago otros servicios y pago por otros bienes, valores que fueron presentados en los estados financieros de la compañía y que para la adopción de las NIIF. Fue necesario agruparlos.

		2011	2012
5201	GASTOS DE VENTA	110.872,79	133.160,45
	GASTOS		
5202	ADMINISTRATIVOS	1.933,49	3.734,82
5203	GASTOS FINANCIEROS	2.983,56	990,01
5204	OTROS GASTOS	10.399,31	5.660,59
	TOTAL	<u>126.189,15</u>	<u>143.545,87</u>

Resultado integral y total

El resultado es la diferencia que se obtuvo entre el total de los ingresos y el total de gastos de acuerdo al reconocimiento de las NIIF.

		2011	2012
41	INGRESOS DE ACTIVIDADES ORDINARIAS	1.372.629,99	1.718.211,95
51	COSTO DE VENTAS Y PRODUCCIÓN	-1.214.696,74	-1.525.082,56
52	GASTOS	-126.189,15	-143.545,87
	TOTAL	<u>31.744,10</u>	<u>49.583,52</u>

NOTAS ACLARATORIAS

Nota 1

La cuenta inventarios fue valorizada por el método promedio ponderado considerando el costo de la mercadería por las compras realizadas, con la aplicación de las NIIF se obtuvo una diferencia de \$1000 valor que afecta al ESF. del 2012.

Nota 2

Para la valorización del terreno se realizó un peritaje en el cual se obtuvo que el terreno se encuentra tiene un valor de \$ 10.275,32, teniendo como resultado valores reales el mismo que será informado a los socios para que se tomen decisiones oportunas.

Nota 3

Al equipo de computación, sufrió una variación la cual fue ajustada con la cuenta RESULTADOS ACUMULADOS PROVENIENTES DE LA ADOPCIÓN DE LAS NIIF y además se les ha efectuado las respectivas depreciaciones las mismas que fueron ajustadas con la misma cuenta antes mencionada. Se les ha efectuado las respectivas depreciaciones de conformidad a Ley de Régimen Tributario interno en el artículo 28 los equipos de computación y software se deprecian el 33% anualmente

Nota 4

Los estados financieros fueron elaborados de acuerdo con los principios de contabilidad generalmente aceptados, leyes tributarias que rigen en el Ecuador y las Normas Internacionales de Información Financiera (NIIF), obteniendo datos reales que les permita a los diferentes usuarios tomar decisiones de inversión.

CONCLUSIONES

- Las NIIF implantan los requerimientos de reconocimiento, medición, presentación e información a revelar en las transacciones y otros sucesos así como las condiciones importantes a presentar en los estados financieros con propósito de información general. Dichas normas son aplicadas a los Estados Financieros de cualquier empresa y/o institución pública o privada con el fin de brindar información real y global de la misma
- En nuestro medio la aplicación de estas normas representa un reto para los usuarios de información financiera, ya que no solo están orientadas a un solo entorno de la empresa sino que regulan las áreas en su totalidad con la finalidad de que ésta ejerza un mejor control y uso de los recursos que dispone ya que con la aplicación de las NIIF, los contadores requieren una mejor capacitación, porque a más de su rol de contador asume las funciones de asesor financiero dentro de la empresa, en quien los accionistas y administradores deberán confiar para la toma de decisiones a futuro.
- El Estado de Flujo de Efectivo solo ha sido elaborado en las empresas únicamente cuando se trata de proyectos de inversión y no cuando se elaboraba los Estados Financieros de la empresa, debido a que en la práctica se consideraba como juego de estados financieros únicamente el Balance General y el Estado de Resultados y hoy la norma dispone la presentación del juego completo de estados financieros, incluyendo el de Flujo de Efectivo.
- Para la empresa GASOBALSAS C. A., del Cantón Balsas Provincia de El Oro se determinó un Estado de Flujo de Efectivo cuyo resultado en flujo operativo es positivo, lo que demuestra que la empresa podrá seguir generando efectivo proveniente de las fuentes operativas, porque el giro del negocio es la venta de derivados de petróleo que permiten una gran velocidad de circulación y recuperación de efectivo y sus ventas son generalmente en efectivo, por lo que se dispone de dinero circulante para continuar operando en la empresa. Al elaborar el Estado de Flujos de Efectivo refleja con exactitud las entradas y salidas de efectivo, generando gran valor a la empresa ya que servirá de base para la toma de decisiones orientadas a producir y utilizar efectivo de manera eficiente por parte de sus accionistas y administradores.

RECOMENDACIONES

- Que se haga un seguimiento de la aplicación de las Normas Internacionales de Información Financiera, porque permite realizar en forma globalizada el análisis de la parte contable y financiera tanto de entidades privadas como públicas a nivel nacional e internacional, permitiéndoles reorganizar su cadena de valor y la satisfacción de las necesidades de los usuarios de información financiera.
- A la empresa GASOBALSAS C.A. es necesario que utilice para el registro contable las Normas de Información Financiera que en adelante regirán la contabilidad de la empresa y disponga de los recursos financieros para la adquisición del equipo informático en pro del fiel cumplimiento de los objetivos propuestos.
- Es necesario que GASOBALSAS C.A., implemente un sistema de control de recuperación de créditos para evitar el incremento de cartera vencida y por consiguiente la disminución de la capacidad para generar efectivo.
- A la gerencia de la compañía considerar el estado de cambio del patrimonio para dar a conocer a los socios de GASOBALSAS C.A. información sobre la situación patrimonial de la empresa para determinar las variaciones patrimoniales que han ocurrido durante el periodo contable y se puedan tomar decisiones que mejoren el rendimiento económico.

BIBLIOGRAFÍA

Corona E. (2006) *“Aplicación de las Normas de Contabilidad Adoptadas por la Unión Europea.* (2da Ed.) Unión Europea: Editorial Ciss.

Bravo M. (2010) *Contabilidad General* (10 Ed.) Quito- Ecuador: Editorial Escobar

Girbina, M., (2010) *NIIF para las PYMES:” Ventajas y desventajas en su aplicación— análisis de las estrategias alternativas de implementación”.* Europa: Rumanía.

Hansen H. (2011). *NIIF. Teoría y práctica. Manual para implementar las NIIF.* (2 Ed.) Guayaquil –Ecuador: Distribuidora de textos del Pacifico.

Zapata P. (2011) *Contabilidad General. Colombia* (7 Ed.) Colombia: Edit. McGraw Hill.

Consejo de Normas Internacionales de Contabilidad IASB (1992). Norma Internacional de Contabilidad 7 —Estado de Flujos de Efectivo. Londres: IASB

Ley de Régimen Tributario los artículos 114, 115, 116, 117 y 125

La Norma Internacional de Información Financiera para Pequeñas y Medianas Entidades (NIIF para las PYMES) la emite el Consejo de Normas Internacionales de Contabilidad (IASB), London, 2009

SIC (2009): —Cronograma de Implementación NIIF. [En línea] disponible en:<http://www.supercias.gov.ec/Documentacion/NIIF/CRONOGRAMA%20DE%20IMPLEMENTACION%20NIIF%20-%20ECUADOR.pdf>: [consulta: 2011, junio 15].

Norma Internacional de Contabilidad 7 —estado de flujos de efectivo pág.4: En septiembre de 2007 el IASB modificó el título de la NIC 7 de Estados de Flujo de Efectivo a Estado de Flujos de Efectivo como consecuencia de la revisión de la NIC 1 Presentación de Estados Financieros en 2007.

Deloitte (2011): —NIIF para pymes. [En línea] disponible en: http://www.deloitte.com/view/es_SV/sv/perspectivas/a8732f96eca48210VgnVCM10000ba42f00aRCRD.htm: [consulta: 2011, marzo 14]

Portal NIC-NIIF(2011): “Cambio de nombre de la Fundación IASC por Fundación IFRS” [En línea] Disponible en:
http://www.nicniif.org/home/index.php?option=com_content&view=article&id=133 4:
[consulta:2012, mayo]

ANEXOS

04/08/13 <https://declaraciones.sri.gov.ec/rec-declaraciones-internet/consultas/reporteDeclaracionAction.jspx?num=64885954>

Formulario	DECLARACIÓN DEL IMPUESTO A LA RENTA Y PRESENTACIÓN	
101	DE BALANCES FORMULARIO ÚNICO SOCIEDADES Y	No. FORMULARIO
Resolución No.	ESTABLECIMIENTOS PERMANENTES	66009603
NAC-DGERCGC12-00829		

100 IDENTIFICACIÓN DE LA DECLARACIÓN	(O) ORIGINAL - (S) SUSTITUTIVA	031 <input type="text" value="O"/>
AÑO 102 <input type="text" value="2012"/>	No. FORMULARIO QUE SUSTITUYE	104 <input type="text"/>
200 IDENTIFICACIÓN DEL SUJETO PASIVO	EXPEDIENTE	203 <input type="text"/>
RUC 201 <input type="text" value="0791712904001"/>	202 <input type="text" value="GASOBALSAS C.A."/>	

OPERACIONES CON PARTES RELACIONADAS LOCALES Y/O DEL EXTERIOR EN EL EJERCICIO FISCAL CON AFECTACIÓN A CUENTAS DE ACTIVO, PASIVO, INGRESO Y EGRESO (INFORMATIVO)

Con partes relacionadas locales	Con partes relacionadas en paraísos fiscales	Con partes relacionadas en otros regímenes del exterior
Operaciones de activo 003 <input type="text"/>	Operaciones de activo 007 <input type="text"/>	Operaciones de activo 011 <input type="text"/>
Operaciones de pasivo 004 <input type="text"/>	Operaciones de pasivo 008 <input type="text"/>	Operaciones de pasivo 012 <input type="text"/>
Operaciones de ingreso 005 <input type="text"/>	Operaciones de ingreso 009 <input type="text"/>	Operaciones de ingreso 013 <input type="text"/>
Operaciones de egreso 006 <input type="text"/>	Operaciones de egreso 010 <input type="text"/>	Operaciones de egreso 014 <input type="text"/>
TOTAL OPERACIONES CON PARTES RELACIONADAS		015 <input type="text"/>

ESTADO DE SITUACIÓN

ACTIVO

ACTIVO CORRIENTE			
Efectivo (Caja), bancos	311	<input type="text" value="81,896.22"/>	
Inversiones corrientes	312	<input type="text"/>	
Cuentas y documentos por cobrar - corriente			
Relacionados / Locales	313	<input type="text"/>	
Relacionados / Del exterior	314	<input type="text"/>	
No relacionados / Locales	315	<input type="text" value="43,600"/>	
No relacionados / Del exterior	316	<input type="text"/>	
Otras cuentas y documentos por cobrar - corriente			
Relacionados / Locales	317	<input type="text"/>	
Relacionados / Del exterior	318	<input type="text"/>	
No relacionados / Locales	319	<input type="text"/>	
No relacionados / Del exterior	320	<input type="text"/>	
(-) Provisión cuentas incobrables	321	<input type="text" value="3,455.01"/>	
Crédito tributario a favor del sujeto pasivo (ISD)	322	<input type="text"/>	
Crédito tributario a favor del sujeto pasivo (IVA)	323	<input type="text" value="6.75"/>	
Crédito tributario a favor del sujeto pasivo (RENTA)	324	<input type="text" value="10,156.43"/>	
Inventario de materia prima	325	<input type="text"/>	
Inventario de productos en proceso	326	<input type="text"/>	
Inventario de suministros y materiales	327	<input type="text"/>	
Inventario de prod. terminados y mercad. en almacén	328	<input type="text" value="12,630.77"/>	

ESTADO DE RESULTADOS

INGRESOS

Ventas netas locales gravadas con tarifa 12% de IVA			601 <input type="text" value="1,718,211.95"/>
Ventas netas locales gravadas con tarifa 0% o exentas de IVA	602	<input type="text"/>	
Exportaciones netas	603	<input type="text"/>	
Otros ingresos provenientes del exterior	604	<input type="text"/>	
Rendimientos financieros	605	<input type="text"/>	
Otras rentas gravadas	606	<input type="text"/>	
Utilidad en venta de propiedades, planta y equipo	607	<input type="text"/>	
Dividendos	608	<input type="text"/>	
Rentas exentas provenientes de donaciones y aportaciones			
De recursos públicos	609	<input type="text"/>	
De otras locales	610	<input type="text"/>	
Del exterior	611	<input type="text"/>	
Otras rentas exentas	612	<input type="text"/>	
TOTAL INGRESOS	699	(Sumar del 601 al 612)	<input type="text" value="1,718,211.95"/>
Ventas netas de propiedades, planta y equipo (informativo)	691	<input type="text"/>	
Ingresos por reembolso como intermediario (informativo)	692	<input type="text"/>	

COSTOS Y GASTOS

	COSTO		GASTO

<https://declaraciones.sri.gov.ec/rec-declaraciones-internet/consultas/reporteDeclaracionAction.jspx?num=64885954>
1/5

Mercaderías en tránsito	329	0	Inventario inicial de bienes no producidos por el sujeto pasivo	700	17,089.11	
Inventario repuestos, herramientas y accesorios	330					
Activos pagados por anticipado	331		Compras netas locales de bienes no producidos por el sujeto pasivo	701	1,520,624.22	
(-) Provisión de inventarios por valor neto de realización	332					
(-) Provisión por deterioro del valor del activo corriente	333		Importaciones de bienes no producidos por el sujeto pasivo	702		703 0
Operaciones discontinuadas	334		(-) Inventario final de bienes no producidos por el sujeto pasivo	704	12,630.77	
Otros activos corrientes	335					
TOTAL ACTIVO CORRIENTE	339	144,835.16	Inventario inicial de materia prima	705	0	
ACTIVO NO CORRIENTE			Compras netas locales de materia prima	706	0	
PROPIEDADES, PLANTA Y EQUIPO			Importaciones de materia prima	707	0	
Inmuebles (excepto terrenos)	341	80,783.43	(-) Inventario final de materia prima	708	0	
Naves, aeronaves, barcas y similares	342		Inventario inicial de productos en proceso	709	0	
Muebles y enseres	343		(-) Inventario final de productos en proceso	710	0	
Maquinaria, equipo e instalaciones	344	65,246.68	Inventario inicial de productos terminados	711	0	
Equipo de computación y software	345	600	(-) Inventario final de productos terminados	712	0	
Vehículos, equipo de transporte y camión móvil	346		Sueldos, salarios y demás remuneraciones que constituyen materia gravada del IESS	713		714 35,570.08
Propiedades de inversión	347					
Activos biológicos	348		Beneficios sociales, indemnizaciones y otras remuneraciones que no constituyen materia gravada del IESS	715		716 5,612.2
Otras propiedades, planta y equipo	349	4,213.58	Aporte a la seguridad social (incluye fondo de reserva)	717		718 6,854.7
(-) Depreciación acumulada propiedades, planta y equipo	350	92,642.72	Honorarios profesionales y dietas	719		720 2,800
Terrenos	351	6,875.32	Honorarios a extranjeros por servicios ocasionales	721		722 0
Obras en proceso	352		Arrendamiento de inmuebles	723		724 0
Activos de exploración y explotación	353		Mantenimiento y reparaciones	725		726 5,090.9
(-) Amortización acumulada de activos de exploración y explotación	354		Combustibles	727		728 0
(-) Provisión por deterioro del valor de propiedades, planta y equipo	355		Promoción y publicidad	729		730 57
TOTAL PROPIEDADES, PLANTA Y EQUIPO	369	65,076.33	Suministros y materiales	731		732 967.54
ACTIVO DIFERIDO (INTANGIBLE)			Transporte	733		734 66,370
Marcas, patentes, derechos de llave y otros similares	371		Provisiones			
Gastos de organización y constitución	373		Para jubilación patronal	735		736 0
Gastos de investigación, exploración y similares	375		Para desahucio	737		738 0
Otros activos diferidos	376		Para cuentas incobrables			739 3,256
(-) Amortización acumulada	377		Por valor neto de realización de inventarios	740		741 0
(-) Provisión por deterioro del valor del activo diferido (Intangible)	378		Por deterioro del valor de los activos	742		743 0
TOTAL ACTIVO DIFERIDO	379		Otras provisiones	744		745 0
ACTIVO LARGO PLAZO			Arrendamiento mercantil / Local	746		747 0
Inversiones largo plazo / Acciones y participaciones	381		Arrendamiento mercantil / Del exterior	748		749 0
Inversiones largo plazo / Otras	382		Comisiones / Local	750		751 0
Cuentas y documentos por cobrar clientes - largo plazo			Comisiones / Del exterior	752		753 0
Relacionados / Locales	383		Intereses bancarios			
Relacionados / Del exterior	384		Local	754		755 990.01
No relacionados / Locales	385		Del exterior	756		757 0
			Intereses pagados a terceros			
			Relacionados / Local	758		759 0
			Relacionados / Del exterior	760		761 0

Locales	445		d (-) Amortización pérdidas tributarias de años anteriores	811		d
Del exterior	446		d (-) Dedicaciones por leyes especiales	812		d
Préstamos de accionistas / Locales	447		d (-) Dedicaciones especiales derivadas del COPCI	813		d
Préstamos de accionistas / Del exterior	448		d (+) Ajuste por precios de transferencia	814		d
Otras cuentas y documentos por pagar - largo plazo			(-) Dedución por incremento neto de empleados	815		d
Relacionados / Locales	449		d (-) Dedución por pago a trabajadores con discapacidad	816		d
Relacionados / Del exterior	450		d (-) Ingresos sujetos a Impuesto a la Renta único	817		d
No relacionados / Locales	451		d (+) Costos y gastos deducibles incurridos para generar ingresos			
No relacionados / Del exterior	452		d sujetos a Impuesto a la Renta único	818		d
Transferencias casa matriz y sucursales (del exterior)	453		d UTILIDAD GRAVABLE	819		47,757.99
Crédito a mutuo	454		d PÉRDIDA	829		d
Obligaciones emitidas largo plazo	455		d Utilidad a reinvertir y capitalizar	831		d
Provisiones para jubilación patronal	456		d Saldo utilidad gravable	(819 - 831)		47,757.99
Provisiones para desahucio	457		d TOTAL IMPUESTO CAUSADO			
Otras provisiones	458		d (831 x tarifa reinversión de utilidades) + (832 x tarifa general sociedades)	839		10,984.34
TOTAL PASIVO NO CORRIENTE	469		d (-) Anticipo determinado correspondiente al ejercicio fiscal corriente	841		8,976.45
Pasivos diferidos	479		d (=) Impuesto a la Renta Causado mayor al anticipo determinado	842		2,007.88
Otros pasivos	489		d (=) Crédito Tributario generado por anticipo (Para ejercicios anteriores al 2010)	843		d
TOTAL DEL PASIVO (439 + 469 + 479 + 489)	499		d (+) Saldo del anticipo pendiente de pago	845		3,683.25
			(-) Retenciones en la fuente que le realizaron en el ejercicio fiscal	846		4,551.36
			(-) Retenciones por dividendos anticipados	847		d
			(-) Retenciones por ingresos provenientes del exterior con derecho a Créd. Trib.	848		d
Capital suscrito y/o asignado	501		2,200	849		d
(-) Capital suscrito no pagado, acciones en tesorería	503		d (-) Anticipo de impuesto a la Renta pagado por espectáculos públicos	850		311.84
Aportes de socios o accionistas para futura capitalización	505		d (-) Crédito tributario generado por impuesto a la Salida de Divisas	851		d
Reserva legal	507		6,326.61	852		d
Otras reservas	509		d SUBTOTAL IMPUESTO A PAGAR (Sumatoria mayor a 0)	855		827.91
Utilidad no distribuida ejercicios anteriores	513		143,812.36	856		d
(-) Pérdida acumulada ejercicios anteriores	515		d (+) Impuesto a la Renta único	857		d
Utilidad del ejercicio	517		31,161.63	858		d
(-) Pérdida del ejercicio	519		d IMPUESTO A LA RENTA A PAGAR	859		827.91
TOTAL PATRIMONIO NETO	598		183,500.62	869		d
TOTAL PASIVO Y PATRIMONIO (499 + 598)	599		209,911.43	871 + 872 + 873		d
			ANTICIPO DETERMINADO PRÓXIMO AÑO (871 + 872 + 873)	879		11,231.13
			Primera cuota	871		3,339.87
			Anticipo a pagar Segunda cuota	872		3,339.87
			Saldo a liquidarse en declaración próximo año	873		4,551.36
Pago previo (informativo)				890		d

DETALLE DE IMPUTACIÓN AL PAGO (Para declaraciones sustitutivas)

Interés	897		d	Impuesto	898		d	Multa	899		d
---------	-----	--	---	----------	-----	--	---	-------	-----	--	---

VALORES A PAGAR Y FORMA DE PAGO (Luego de imputación al pago en declaraciones sustitutivas)

TOTAL IMPUESTO A PAGAR	(859 - 898)		902		827.91
Interés por mora			903		d
Multa			904		d

04/08/13

<https://declaraciones.sri.gob.ec/rec-declaraciones-internet/consultas/reporteDeclaracionAction.jsipa?num=64885954>

TOTAL PAGADO 999

Mediante cheque, débito bancario, efectivo u otras formas de pago 905

Mediante Compensaciones 906

Mediante Notas de Crédito 907

DETALLE DE NOTAS DE CRÉDITO CARTULARES

DETALLE DE NOTAS DE

N/C No. 908

N/C No. 910

N/C No. 912

CRÉDITO DESMATERIALIZADAS

Valor USD 909

Valor USD 911

Valor USD 913

Valor USD 915

DETALLE DE COMPENSACIONES

Resolución No. 916

Resolución No. 918

Valor USD 917

Valor USD 919

Declaro que los datos proporcionados en este documento son exactos y verdaderos, por lo que asumo la responsabilidad legal que de ella se deriven (Art. 101 de la L.R.T.I.)

No. ID REPRESENTANTE LEGAL 198

RUC CONTADOR 199

FORMA DE PAGO 921

BANCO 922

La presente información reposa en la base de datos del SRI, conforme la declaración realizada por el contribuyente

Numero Serial: 870748870231

Fecha Recaudacion: 28/04/2013



DECLARACIÓN DEL IMPUESTO A LA RENTA Y PRESENTACIÓN

101

DE BALANCES FORMULARIO ÚNICO SOCIEDADES Y

No. FORMULARIO

Resolución No.

ESTABLECIMIENTOS PERMANENTES

51024298

NAC-DGERCGC11-00425

100 IDENTIFICACIÓN DE LA DECLARACIÓN

(O) ORIGINAL - (S) SUSTITUTIVA

031

AÑO 102

2011

No. FORMULARIO QUE SUSTITUYE 104

200 IDENTIFICACIÓN DEL SUJETO PASIVO

EXPEDIENTE

203

RUC 201

0791712904001

202

GASOBALSAS C.A.

OPERACIONES CON PARTES RELACIONADAS DEL EXTERIOR EN EL EJERCICIO FISCAL (INFORMATIVO)

Activo con partes relacionadas del exterior	007		Activo con partes relacionadas del exterior	011	
En Pasivos con partes relacionadas del exterior	008		En Otros Pasivos con partes relacionadas del exterior	012	
Fiscales Ingreso con partes relacionadas del exterior	009		Regímenes Ingreso con partes relacionadas del exterior	013	
Egreso con partes relacionadas del exterior	010		Egreso con partes relacionadas del exterior	014	
TOTAL OPERACIONES CON PARTES RELACIONADAS DEL EXTERIOR			(007 + 008 + 009 + 010 + 011 + 012 + 013 + 014)	015	

ESTADO DE SITUACIÓN

ESTADO DE RESULTADOS

ACTIVO		INGRESOS	
ACTIVO CORRIENTE		Ventas netas locales gravadas con tarifa 12%	601 1,372,629.98
Caja, bancos	311 33,803.7	Ventas netas locales gravadas con tarifa 0%	602 0
Inversiones corrientes	312 0	Exportaciones netas	603 0
Cuentas y documentos por cobrar - corriente		Otros ingresos provenientes del exterior	604 0
Relacionados / Locales	313 0	Rendimientos financieros	605 0
Relacionados / Del exterior	314 0	Otras rentas gravadas	606 0
No relacionados / Locales	315 56,689.77	Utilidad en venta de activos fijos	607 0
No relacionados / Del exterior	316 0	Dividendos	608 0
Otras cuentas y documentos por cobrar - corriente		Rentas exentas provenientes de donaciones y aportaciones	
Relacionados / Locales	317 0	De recursos públicos	609 0
Relacionados / Del exterior	318 0	De otras locales	610 0
No relacionados / Locales	319 0	Del exterior	611 0
No relacionados / Del exterior	320 0	Otras rentas exentas	612 0
(-) Provisión cuentas incobrables	321 3,455.01	TOTAL INGRESOS (Sumar del 601 al 612)	699 1,372,629.98
Crédito tributario a favor del sujeto pasivo (IVA)	323 1,750.57		
Crédito tributario a favor del sujeto pasivo (RENTA)	324 9,935.98	Ventas netas de activos fijos (informativo)	691 0
Inventario de materia prima	325 0	Ingresos por reembolso como intermediario (informativo)	692 0
Inventario de productos en proceso	326 0		
Inventario de suministros y materiales	327 0		
Inventario de prod. terminados y mercad. en almacén	328 17,089.11		
Mercaderías en tránsito	329 0		
Inventario repuestos, herramientas y accesorios	330 0		
Activos pagados por anticipado	331 0		
		COSTOS Y GASTOS	
		COSTO	GASTO
		Inventario inicial de bienes no producidos por el sujeto pasivo	701 10,582.62

Otros activos corrientes	332		Compras netas locales de bienes no producidos	702		
TOTAL ACTIVO CORRIENTE	339	115,814.12	el sujeto pasivo	702	1,221,203.23	
ACTIVO FIJO			Importaciones de bienes no producidos por			
Inmuebles (excepto terrenos)	341	80,783.45	el sujeto pasivo	703		704
Naves, aeronaves, barcas y similares	342		(-) Inventario final de bienes no producidos por			
Muebles y enseres	343		el sujeto pasivo	705	17,089.11	
Maquinaria, equipo e instalaciones	344	65,246.68	Inventario inicial de materia prima	706		
Equipo de computación y software	345	600	Compras netas locales de materia prima	707		
Vehículos, equipo de transporte y camión móvil	346		Importaciones de materia prima	708		
Otros activos fijos	347	4,213.58	(-) Inventario final de materia prima	709		
(-) Depreciación acumulada activo fijo	348	85,374.73	Inventario inicial de productos en proceso	710		
Terrenos	349	6,875.32	(-) Inventario final de productos en proceso	711		
Obras en proceso	350		Inventario inicial de productos terminados	712		
TOTAL ACTIVO FIJOS	369	72,344.32	(-) Inventario final de productos terminados	713		
ACTIVO DIFERIDO (INTANGIBLE)			Sueldos, salarios y demás remuneraciones que			
Marcas, patentes, derechos de llave y otros similares	371		constituyen materia gravada del IESS	715		716 22,223.46
Gastos de organización y constitución	373		Beneficios sociales, indemnizaciones y otras remuneraciones			
Gastos de investigación, exploración y similares	375		que no constituyen materia gravada del IESS	717		718 9,102.19
Otros activos diferidos	377		Aporte a la seguridad social (incluye fondo de reserva)	719		720 6,209.67
(-) Amortización acumulada	378		Honorarios profesionales y dietas	721		722 2,400
TOTAL ACTIVO DIFERIDO	379		Honorarios a extranjeros por servicios ocasionales	723		724
ACTIVO LARGO PLAZO			Arrendamiento de inmuebles	725		726
Inversiones largo plazo / Acciones y participaciones	381		Mantenimiento y reparaciones	727		728 7,661.7
Inversiones largo plazo / Otras	382		Combustibles	729		730
Cuentas y documentos por cobrar - largo plazo			Promoción y publicidad	731		732 3,192
Relacionados / Locales	383		Suministros y materiales	733		734 1,794.09
Relacionados / Del exterior	384		Transporte	735		736 47,300.85
No relacionados / Locales	385		Provisiones / Para jubilación patronal	737		738
No relacionados / Del exterior	386		Provisiones / Para desahucio	739		740
Otras cuentas y documentos por cobrar - largo plazo			Provisiones / Para cuentas incobrables			742
Relacionados / Locales	387		Provisiones / Otras provisiones	743		744
Relacionados / Del exterior	388		Arrendamiento mercantil / Local	745		746
No relacionados / Locales	389		Arrendamiento mercantil / Del exterior	747		748
No relacionados / Del exterior	390		Comisiones / Local	749		750
(-) Provisión cuentas incobrables	391		Comisiones / Del exterior	751		752
Otros activos largo plazo	392		Intereses bancarios			
TOTAL ACTIVO LARGO PLAZO	397		Local	753		754 2,983.56
Activo por reinversión de utilidades (Informativo)	398		Del exterior	755		756
TOTAL DEL ACTIVO (339 + 369 + 379 + 397)	399	188,158.44	Intereses pagados a terceros			
			Relacionados / Local	757		758
PASIVO			Relacionados / Del exterior	759		760
PASIVO CORRIENTE			No relacionados / Local	761		762
Cuentas y documentos por pagar proveedores - corriente			No relacionados / Del exterior	763		764
Relacionados / Locales	411		Pérdida en venta de activos / Relacionadas	765		766
Relacionados / Del exterior	412		Pérdida en venta de activos / No relacionadas	767		768
No relacionados / Locales	413	4,322.23	Otras pérdidas	769		770

No relacionados / Del exterior	414		Seguros y reaseguros (primas y cesiones)	771		772	
Obligaciones con instituciones financieras - corriente			Gastos indirectos asignados desde el exterior				
Locales	415		por partes relacionadas	773		774	
Del exterior	416		Gastos de gestión			775	
Préstamos de accionistas / Locales	417		Impuestos, contribuciones y otros			776	1,933.48
Préstamos de accionistas / Del exterior	418		Gastos de viaje	777		778	
Otras cuentas y documentos por pagar - corriente			IVA que se carga al costo o gasto	779		780	
Relacionados / Locales	419		Depreciación de activos fijos / Acelerada	781		782	
Relacionados / Del exterior	420		Depreciación de activos fijos / No acelerada	783		784	9,939.88
No relacionados / Locales	421		Amortizaciones	785		786	
No relacionados / Del exterior	422		Servicios públicos	787		788	2,823.04
Impuesto a la renta por pagar del ejercicio	423	9,696.14	Pagos por otros servicios	789		790	5,693.04
Participación trabajadores por pagar del ejercicio	424	4,761.62	Pagos por otros bienes	791		792	2,912.18
Transferencias casa matriz y sucursales (del exterior)	425		TOTAL COSTOS	797	1,214,696.74		
Crédito a mutuo	426		TOTAL GASTOS			798	126,189.15
Obligaciones emitidas corto plazo	427		TOTAL COSTOS Y GASTOS		(797 + 798)	799	1,340,885.89
Provisiones	428						
TOTAL PASIVO CORRIENTE	439	18,779.99	Baja de inventario (informativo)			794	
PASIVO LARGO PLAZO			Pago por reembolso como reembolsante (informativo)			795	
Cuentas y documentos por pagar proveedores - largo plazo			Pago por reembolso como intermediario (informativo)			796	
Relacionados / Locales	441						
Relacionados / Del exterior	442						
No relacionados / Locales	443		UTILIDAD DEL EJERCICIO	(Si 699 - 799 mayor a 0)	801		31,744.1
No relacionados / Del exterior	444		PERDIDA DEL EJERCICIO	(Si 699 - 799 menor a 0)	802		
Obligaciones con instituciones financieras - largo plazo			(-) 15% Participación a trabajadores			803	4,761.62
Locales	445	17,111.48	(-) 100% Dividendos percibidos exentos	(Campo 608)	804		
Del exterior	446		(-) 100% Otras rentas exentas			805	
Préstamos de accionistas / Locales	447		(-) 100% Otras rentas exentas derivadas del COPCI			806	
Préstamos de accionistas / Del exterior	448		(+) Gastos no deducibles locales			807	13,118.11
Otras cuentas y documentos por pagar - largo plazo			(+) Gastos no deducibles del exterior			808	
Relacionados / Locales	449		(+) Gastos incurridos para generar ingresos exentos			809	
Relacionados / Del exterior	450		(+) Participación trabajadores atribuibles a ingresos exentos				
No relacionados / Locales	451		Fórmula: { (804 x 15%) + [(805 + 806 - 809) x 15%] }			810	
No relacionados / Del exterior	452		(-) Amortización pérdidas tributarias de años anteriores			811	
Transferencias casa matriz y sucursales (del exterior)	453		(-) Deducciones por leyes especiales			812	
Crédito a mutuo	454		(-) Deducciones especiales derivadas del COPCI			813	
Obligaciones emitidas largo plazo	455		(+) Ajuste por precios de transferencia			814	
Provisiones para jubilación patronal	456		(-) Deducción por incremento neto de empleados			815	
Provisiones para desahucio	457		(-) Deducción por pago a trabajadores con discapacidad			816	
Otras provisiones	458		UTILIDAD GRAVABLE			819	40,100.59
TOTAL PASIVO LARGO PLAZO	469	17,111.48	PERDIDA			829	
Pasivos diferidos	479		Utilidad a reinvertir y capitalizar			831	
Otros pasivos	489		Saldo utilidad gravable	(819 - 831)		832	40,100.59
TOTAL DEL PASIVO (439 + 469 + 479 + 489)	499	35,891.47	TOTAL IMPUESTO CAUSADO				
			(831 x tarifa reinversión de utilidades) + (832 x tarifa general sociedades)			839	9,624.14
PATRIMONIO NETO			(-) Anticipo determinado correspondiente al ejercicio fiscal corriente			841	7,239.78

04/08/13

<https://declaraciones.sri.gob.ec/rec-declaraciones-internet/consultas/reporteDeclaracionAction.jsipa?num=49904694>

Capital suscrito y/o asignado	501	2,200	(=) Impuesto a la Renta Causado mayor al anticipo	842	2,384.36
(-) Capital suscrito no pagado, acciones en tesorería	503		determinado (=) Crédito Tributario generado por anticipo al 2010	843	0
Aportes de socios o accionistas para futura capitalización	505		(+) Saldo del anticipo pendiente de pago	845	2,824.9
Reserva legal	507	6,326.61	(-) Retenciones en la fuente que le realizaron en el ejercicio fiscal	846	3,683.28
Otras reservas	509		(-) Retenciones por dividendos anticipados	847	0
Utilidad no distribuida ejercicios anteriores	513	126,454.02	(-) Retenciones por ingresos provenientes del exterior con derecho a Créd. Trib.	848	0
(-) Pérdida acumulada ejercicios anteriores	515		(-) Anticipo de impuesto a la Renta pagado por espectáculos públicos	849	0
Utilidad del ejercicio	517	17,286.34	(-) Crédito tributario de años anteriores	850	1,837.84
(-) Pérdida del ejercicio	519		(-) Crédito tributario generado por impuesto a la Salida de Divisas	851	0
TOTAL PATRIMONIO NETO	598	152,266.97	(-) Exoneración y crédito tributario por leyes especiales	852	0
TOTAL PASIVO Y PATRIMONIO	599	188,158.44	IMPUESTO A LA RENTA A PAGAR	859	0
			SALDO A FAVOR DEL CONTRIBUYENTE (871 + 872 + 873)	869	311.84
			ANTICIPO DETERMINADO PRÓXIMO AÑO	879	8,976.45
			Primera cuota	871	2,646.6
			Anticipo a pagar Segunda cuota	872	2,646.6
			Saldo a liquidarse en declaración próximo año	873	3,683.25

Pago previo (informativo) 890

DETALLE DE IMPUTACIÓN AL PAGO (Para declaraciones sustitutivas)

Interés 897 Impuesto 898 Multa 899

VALORES A PAGAR Y FORMA DE PAGO (Luego de imputación al pago en declaraciones sustitutivas)

TOTAL IMPUESTO A PAGAR (859 - 898) 902

Interés por mora 903

Multa 904

TOTAL PAGADO 999

Mediante cheque, débito bancario, efectivo u otras formas de pago 905

Mediante Compensaciones 906

Mediante Notas de Crédito 907

DETALLE DE NOTAS DE CRÉDITO CARTULARES

N/C No. 908 N/C No. 910 N/C No. 912 **DETALLE DE NOTAS DE CRÉDITO DESMATERIALIZADAS**

Valor USD 909 Valor USD 911 Valor USD 913 Valor USD 915

DETALLE DE COMPENSACIONES Resolución No. 916 Resolución No. 918

Valor USD 917 Valor USD 919

Declaro que los datos proporcionados en este documento son exactos y verdaderos, por lo que asumo la responsabilidad legal que de ella se deriven (Art. 101 de la L.R.T.I.)

No. ID REPRESENTANTE LEGAL 198 RUC CONTADOR 199

FORMA DE PAGO 921

BANCO 922

<https://declaraciones.sri.gob.ec/rec-declaraciones-internet/consultas/reporteDeclaracionAction.jsipa?num=49904694>

4/5

ESCRITURA PUBLICA DE CONSTITUCIÓN DE COMPAÑÍA GASOBALSAS C. A.

CUANTIA: \$2.200.00 U.D.S.

En el cantón Balsas, cabecera cantonal del mismo nombre República del Ecuador Provincia de El Oro, hoy Lunes cuatro de Febrero del año Dos Mil Dos, ante mí, ABOGADO JOHN CABRERA DAVILA, notario Público de este cantón, comparecen a celebrar la presente Escritura de Constitución de la Compañía GASOBALSAS C.A. El Sindicato de Chóferes Profesionales del cantón Balsas legalmente representado por su Secretario General, el señor HECTOR ULVIO GALARZA ASANZA, de estado civil casado, y además los señores ENRIQUE ENGELBERTO AGUILAR FEIJOO, de estado civil soltero.

ALCIDES DE JESÚS AGUILAR AGUILAR, soltero, JULITA CARMITA TORRES BRAVO, casada, FRANCO RENE AGUILAR ALVARADO, soltero, MARFA VICTORIA AMAYA MURILLO, soltera, EDULFO ASANZA GALARZA, casado, GORKI WLADIMIR APOLO ASANZA, soltero, PEDRO ALONSO ASANZA GALARZA, casado, WENCELAO ASANZA GALARZA, soltero, JUAN CARLOS ASANZA RAMÍREZ, soltero, IVAN DE JESÚS ASANZA APOLO, casado, ALEXANDER ALONSO ASANZA LEON, casado, PEDRO EDELBERTO ASANZA LEON, soltero, EDGAR ANTONIO ASANZA BLACIO, soltero, EDIN FABIAN APOLO GONZAGA, casado, ALONSO MARIA APOLO APOLO, casado, MARIA KENMITA APOLO LOAYZA, soltera, FELIX MANUEL APOLO RAMÍREZ, casado, HECTOR ANGEL ABAD RODAS, casado, DARWIN

2

HERNAN ABAD RODAS, soltero, LUIS DIONISIO ABAD RODAS, soltero, JOSE LUCIO AÑAZCO GALLARDO, soltero, LUIS HUMBERTO CAMPOVERDE LEIVA, casado, LILA MARIANA CARRION RIOS, soltera, ARCÁNGEL RICARDO CARRION RIOS, soltero, ANGEL AMABLE CALVA MORENO, casado, VICTOR HUGO ESPINOZA SÁNCHEZ, casado, VICTOR BASILIO FREIRE, casado, SERGIO BERNARDO FLORES BARRERA, casado, HERNAN GALARZA ASANZA, casado, HECTOR ULVIO GALARZA ASANZA, casado, GUIDO GERARDO GALARZA ASANZA, casado, HECTOR FABRICIO GALARZA ENCALADA, soltero, LUIS ENRIQUE GALLARDO ALVARADO, casado, VICTOR EMILIO GALLARDO AGURTO, casado, LUIS VICENTE GRANDA ORELLANA, casado, JORGE ENRIQUE MURILLO TORO, casado, VICENTE GERARDO MALDONADO GALARZA, casado, ALIDA MARIA GALARZA ASANZA, casada, JOSE MANUEL PEREIRA PALADINES, soltero, JOSE LUIS PEÑARRETA GALLARDO, casado, EDUARDO CAMILO PEÑARRETA GALLARDO, casado, SERGIO ALFREDO PEÑARRETA GALLARDO, casado, LUIS ANGEL PEÑARRETA GALLARDO, casado, MARTHA JUDITH CANGO ARAUJO, casada, DIEGO FERNANDO PEÑARRETA CANGO, soltero, LUIS ENRIQUE PARRALES MEJIA, casado, EDWIN STALIN PUERTAS ESPINOZA, casado, ZOILO CRISTÓBAL SÁNCHEZ CARRION, soltero, JUAN MARIA SÁNCHEZ APOLO, casado, JOSE SANTIAGO SUAREZ VARGAS, casado, HERNAN MANUEL RAMÍREZ ZAMBRANO, casado, SERVIO UBITICIO RAMÍREZ ZAMBRANO, casado, EDGAR OLIVER RAMÍREZ SÁNCHEZ, soltero, TELMO RODRIGO RAMÍREZ GALLARDO, casado, PLUTARCO MIGUEL RAMÍREZ SÁNCHEZ, casado, FRANCISCO JOSE MARIA RAMÍREZ ZAMBRANO, casado, NEY ARTEMIO RAMÍREZ PALMA, casado, LUIS LÍDER ROMERO APOLO, soltero, JORGE OSWALDO ROMERO, casado, LUIS ADALBERTO RIOS, casado, WALTER HERMEL TOLEDO CASTRO, casado, ROBERTH SALOMON TOLEDO CASTRO, soltero, WILLIAM ROBERTO

3

LOAYZA ROMERO, casado, JOSE REINERIO VICENTE LOAYZA, casado, FILOMENO ARTURO VALLE MALDONADO, casado, MELECIO CALIXTO VALAREZO BRAVO, casado.

Los comparecientes Ecuatorianos mayores de edad, provistos de sus cédulas, capaces para obligarse y contratar, a quienes de la conocerlos doy fe, con amplia libertad y bien instruidos de la naturaleza y resultados de la celebración de la Presente Escritura Pública de CONSTITUCIÓN DE COMPAÑÍA, para su otorgamiento me presente hacen la minuta que copio a continuación.

SEÑOR NOTARIO: En el Protocolo de Escrituras Públicas a su cargo sírvase insertar una que contenga la Constitución de una Compañía Anónima que será del tenor de las siguientes cláusulas:

PRIMERA.- INTERVINIENTES.- Al otorgamiento del presente instrumento, comparecen en forma libre y voluntaria las siguientes personas el Sindicato de Chóferes Profesionales del cantón Balsas legalmente representado por su Secretario General, el señor HECTOR ULVIO GALARZA ASANZA, estado civil casado, y además los señores ENRIQUE ENGELBERTO AGUILAR FEIJOO, ALCIDES DE JESÚS AGUILAR AGUILAR, JULITA CARMITA TORRES BRAVO, FRANCO RENE AGUILAR ALVARADO, MARFA VICTORIA AMAYA MURILLO, EDULFO ASANZA GALARZA, GORKI WLADIMIR APOLO ASANZA, PEDRO ALONSO ASANZA GALARZA, WENCELAO ASANZA GALARZA, JUAN CARLOS ASANZA RAMÍREZ, IVAN DE JESÚS ASANZA APOLO, ALEXANDER ALONSO ASANZA LEON, PEDRO EDELBERTO ASANZA LEON, EDGAR ANTONIO ASANZA BLACIO, EDIN FABIAN APOLO GONZAGA, ALONSO MARIA APOLO APOLO, casado, AMRIA KENMITA APOLO LOAYZA, FELIX MANUEL APOLO RAMÍREZ, HECTOR ANGEL ABAD RODAS, DARWIN HERNAN ABAD RODAS, LUIS DIONISIO ABAD RODAS, JOSE LUCIO AÑAZCO GALLARDO, LUIS HUMBERTO CAMPOVERDE LEIVA, LILA MARIANA CARRION RIOS, ARCÁNGEL RICARDO CARRION RIOS ANGEL AMABLE CALVA MORENO, VICTOR HUGO

4

ESPINOZA SÁNCHEZ, VICTOR BASILIO FREIRE, SERGIO BERNARDO FLORES BARRERA, HERMAN GALARZA ASANZA, HECTOR ULVIO GALARZA ASANZA, GUIDO GERARDO GALARZA ASANZA, HECTOR FABRICIO GALARZA ENCALADA, LUIS ENRIQUE GALLARDO ALVARADO, VICTOR EMILIO GALLARDO AGURTO, LUIS VICENTE GRANDA ORELLANA, JORGE ENRIQUE MURILLO TORO, VICENTE GERARDO MALDONADO GALARZA, ALIDA MARIA GALARZA ASANZA, JOSE MANUEL PEREIRA PALADINES, JOSE LUIS PEÑARRETA GALLARDO, EDUARDO CAMILO PEÑARRETA GALLARDO, SERGIO ALFREDO PEÑARRETA GALLARDO, LUIS ANGEL PEÑARRETA GALLARDO, MARTHA JUDITH CANGO ARAUJO, DIEGO FERNANDO PEÑARRETA CANGO, LUIS ENRIQUE PARRALES MEJIA, EDWIN STALIN PUERTAS ESPINOZA, ZOILO CRISTÓBAL SÁNCHEZ CARRION, JUAN MARIA SÁNCHEZ APOLO, JOSE SANTIAGO SUREZ VARGAS, HERMAN MANUEL RAMÍREZ ZAMBRANO, SERVIO UBITICIO RAMÍREZ ZAMBRANO, EDGAR OLIVER RAMÍREZ SÁNCHEZ, TELMO RODRIGO RAMÍREZ GALLARDO, PLUTARCO MIGUEL RAMÍREZ SÁNCHEZ, FRANCISCO JOSE MARIA RAMÍREZ ZAMBRANO, NEY ARTEMIO RAMÍREZ PALMA, LUIS LÍDER ROMERO APOLO, JORFE OSWALDO ROMERO, LUIS ADALBERTO RIOS, WALTER HERMEL TOLEDO CASTRO, ROBERTH SALOMÓN TOLEDO CASTRO, WILLIAM ROBERTO LOAYZA ROMERO, JOSE REINERIO VICENTE LOAYZA, FILOMENO ARTURO VALLE MALDONADO, MELECIO CALIXTO Valarezo BRAVO. Por sus propios y personales derechos los comparecientes de nacionalidad Ecuatorianos, chóferes profesionales, mayores de edad, domiciliados en el cantón Balsas, Provincia de El Oro. Comparecen y declaran su voluntad de constituir como en efecto constituyen la Compañía GASOBALSAS C.A.

SEGUNDA: DECLARACIÓN DE VOLUNTAD.- Los comparecientes declaran que constituyen, por la vía simultánea,

5

como en efecto lo hacen, una compañía Anónima que se someterá a las disposiciones de la Ley de Compañías del código de comercio, a los convenios de las partes y a las normas del código Civil—

TERCERA.-ESTATUTOS DE LA COMPAÑÍA.- NOMBRE, NACIONALIDAD, DURACIÓN Y ESTATUTO.—

ARTICULO: PRIMERO.-La Compañía Anónima llevará el nombre de GASOBALSAS C.A., y en consecuencia en todas sus aprobaciones y actividades registrará por las leyes del Ecuador de manera especial por la ley de Compañías y por las disposiciones contenidas en el presente estatuto—

ARTICULO: SEGUNDO.-El domicilio principal de la Compañía Anónima es la ciudad de Balsas; y por resolución de la junta general de socios, podrá establecer sucursales, agencias, oficinas y establecimientos en cualquier otro lugar del país y del exterior conforme a la ley—

ARTICULO TERCERO.-OBJETO SOCIAL.-La Compañía Anónima tiene por objeto social principal: **A)** El expendio de combustibles, tales como Gasolina, Diesel, Kerex, Aceite, Grasas, Lubricantes, Llantas. **B)** Lavado, engrasada y pulverizada de vehículos; **C)** Importación de surtidores, bomba, generadores de luz, compresores; **D)** Importar, repuestos, accesorios para los sistemas y equipos utilizados en la gasolinera; **E)** Importar vehículos sean estos nuevos o usados tales como tanqueros, y vehículos livianos; **F)** Importar lubricantes y aditivos para el uso vehicular; **G)** Participar en la constitución de compañías ya sea como accionistas o como socia; **H)** Llevar a cabo todo acto o celebrar contratos permitidos por las leyes Ecuatorianas y de acuerdo a este Estatuto; y en general realizar toda clase de comercio de los derivados del Petróleo, que son permitidos por la ley y relacionados en el objeto social principal—

ARTICULO CUARTO.-PLAZO.-El plazo de duración de la compañía es de cincuenta Años contados a partir de la fecha de inscripción del contrato constitutivo en el Registro Mercantil del

domicilio principal de la Compañía Anónima, pero podrá disolverse en cualquier tiempo o prorrogar su plazo de duración, si así lo resolviera la junta General de Socios en la forma prevista en ese Estatuto y en la ley de Compañías—

TITULO II

DEL CAPITAL

ARTICULO QUINTO.-DEL CAPITAL Y DE LAS ACCIONES.-El capital social de la compañía es de Dos mil doscientos dólares americanos dividido en dos mil doscientas acciones de un dólar cada una de ellas. En ACCIONES Ordinarias y Nominativas de Un dólar cada una de ellas numeradas consecutivamente del uno al dos mil doscientos—

El capital esta íntegramente suscrito y pagado en la forma y proporción especificada en las declaraciones—

ARTICULO SEXTO.-Para todo lo concerniente a fondo de reserva legal perdida o destrucción de los títulos de acciones, transformación, transferencias, liquidación y todo aquello que en este Estatuto no se determine se estará a lo dispuesto en la Ley de Compañías. Las utilidades serán repartidas en proporción al valor pagado de las acciones. La compañía se disolverá anticipadamente en cualquier momento y si la Junta General de Accionistas así lo determinare el Gerente General actuara como Liquidador Principal de la Compañías, salvo el caso de que la Junta General de Accionistas decreta designar a otra persona como Liquidador Principal, debiendo designarse también un Liquidador Suplente de conformidad con la Ley.—

ARTICULO SÉPTIMO.- FONDO DE RESERVA LEGAL.- De las utilidades líquidas y previa las deducciones de Ley, que resultaren de cada ejercicio económico, se tomara un porcentaje no menor de un diez por ciento destinado a formar un fondo de reserva legal